

INDICE

I.	Alcance	3
II.	Notas de Revelación	4

Apartado I

NOTAS DE REVELACIÓN A LOS ESTADOS FINANCIEROS

NR 4 Inversiones		
Disposición A8.1.1.9.		4
Disposición A8.1.1.10.		5
Disposición A8.1.1.11.		5
NR 7 Valuación de Activos, Pasivos y Capital		
Disposición A8.1.1.17.		5
Disposición A8.1.1.18.		14
Disposición A8.1.1.19.		17
NR 8 Reaseguro y Reaseguro Financiero		
Disposición A8.1.1.23.		17
NR 11 Pasivos Laborales		
Disposición A8.1.1.26.		18
NR 13 Contratos de Arrendamiento Financiero		
Disposición A8.1.1.30.		20
NR 14 Emisión de Obligaciones Subordinadas y Otros Títulos de Crédito		
Disposición A8.1.1.31.		20
NR 15 Otras Notas de Revelación		
Disposición A8.1.1.32.		21
Disposición A8.1.1.34.		21

Apartado II

NOTAS DE REVELACIÓN DE INFORMACIÓN ADICIONAL A LOS ESTADOS FINANCIEROS

NR 1 Operaciones y Ramos Autorizados		21
	Disposición A8.1.1.3.	
NR 2 Políticas de Administración y Gobierno Corporativo		22
	Disposición A8.1.1.4.	
NR 3 Información Estadística y Desempeño Técnico		28
	Disposición A8.1.1.5.	28
	Disposición A8.1.1.6.	28
NR 4 Inversiones		38
	Disposición A8.1.1.7.	38
	Disposición A8.1.1.8.	40
NR 5 Deudores		42
	Disposición A8.1.1.12.	42
	Disposición A8.1.1.13.	43
NR 6 Reservas Técnicas		43
	Disposición A8.1.1.14.	43
	Disposición A8.1.1.15.	44
	Disposición A8.1.1.16.	44
NR 8 Reaseguro y Reaseguro Financiero		45
	Disposición A8.1.1.20.	45
	Disposición A8.1.1.21.	49
	Disposición A8.1.1.22.	49
NR 9 Margen de Solvencia		50
	Disposición A8.1.1.24.	
NR 10 Cobertura de Requerimientos Estatutarios		51
	Disposición A8.1.1.25.	
NR 12 Administración de Riesgos		52
	Disposición A8.1.1.27.	52
	Disposición A8.1.1.28.	56
	Disposición A8.1.1.29.	58
Otras Notas de Revelación		59
	Disposición A8.1.1.33.	59
	Disposición A8.1.1.35.	60
	Disposición A8.1.1.39.	60
	Disposición A8.1.1.2.	60

I. ALCANCE

Atradius Seguros de Crédito, S.A. en cumplimiento a la Circular Única de Seguros y Fianzas, en su Capítulo 24.1 publicada el 19 de diciembre de 2014 en el Diario Oficial, emite las notas a los Estados Financieros anuales correspondientes al ejercicio de 2018.

Coadyuvando a la transparencia de la Compañía y permitiendo una comprensión clara al público usuario y diversos participantes del mercado, sobre la operación, situación técnico-financiera y riesgos inherentes a sus actividades.

Dicho informe contiene las Notas de Revelación a los Estados Financieros y las Notas de Revelación de Información Adicional a los Estados Financieros, cuyas cifras están expresadas en miles pesos.

II NOTAS DE REVELACIÓN

Apartado I.

NOTAS DE REVELACIÓN A LOS ESTADOS FINANCIEROS

(Cifras en miles de pesos / Cifras en miles de pesos constantes)
(Excepto lo que se mencione en otra denominación)

NOTA DE REVELACIÓN 4:

INVERSIONES

DISPOSICIÓN A8.1.1.9

Información relacionada a operaciones con productos derivados. - Los objetivos que persigue la institución con la adquisición de productos derivados,

- I. *Las políticas de administración y cobertura de riesgos que aplica la institución,*
- II. *Los criterios aplicados para la selección de instrumentos con fines de cobertura;*
- III. *Un resumen de los sistemas y políticas contables que aplique la institución para el registro de estas operaciones, así como su exposición actual neta al riesgo,*
- IV. *Una breve descripción de la manera en que los productos derivados son presentados en los estados financieros;*
- V. *Un desglose del monto de los contratos de futuros por valor subyacente y vencimiento;*
- VI. *Los montos y porcentajes de las posiciones globales, así como de las transacciones realizadas con partes relacionadas, y*
- VII. *La descripción de las posiciones y riesgos que se están cubriendo.*

Esta Institución no cuenta con inversiones en Productos Derivados, por lo que no revelamos ninguna información de los incisos de esta disposición.

DISPOSICIÓN A8.1.1.10.
Información referente al monto específico de disponibilidades:

CONCEPTO	IMPORTE MONEDA NACIONAL	IMPORTE DOLARES	CONVERSION MONEDA NACIONAL	TOTAL EN MONEDA NACIONAL
CAJA	19	1	15	34
BANCOS	7'577	251	4'937	12'514
TOTAL	7'596	252	4'952	12'548

DISPOSICIÓN A8.1.1.11.
De las restricciones en cuanto a la disponibilidad o fin al que se destinan sus inversiones.

No existen restricciones ni litigios ni embargos para los montos de Disponibilidades y de Inversiones que mantenía esta Institución al 31 de diciembre de 2018.

NOTA DE REVELACIÓN 7:
VALUACION DE ACTIVOS, PASIVOS Y CAPITAL
DISPOSICIÓN A8.1.1.17.
Métodos utilizados en la valuación de los activos, pasivos y capital:
I. Características de la metodología de la valuación de activos, pasivos y capital.

Los Estados Financieros de la Institución están preparados, con fundamento en la legislación de seguros, y de acuerdo con las reglas y prácticas de contabilidad para las Instituciones de Seguros en México, establecidas por la Comisión Nacional de Seguros y Fianzas (la Comisión), compuestas por reglas particulares que identifican y delimitan la entidad, y determinan las bases de cuantificación, valuación y revelación de la información financiera, las que, en algunos aspectos, difieren de las Normas de Información Financiera Mexicanas (NIF) emitidas por el Consejo Mexicano para la Investigación y Desarrollo de Normas de Información Financiera, A.C., (CINIF),

principalmente en la clasificación y presentación de algunos rubros dentro de los Estados Financieros.

Para presentar los Estados Financieros en Pesos del mismo poder adquisitivo, conforme a las disposiciones de la Comisión, la Institución reconoce los efectos inflacionarios utilizando los Valores del Índice Nacional de Precios al Consumidor (INPC) determinado por el Instituto Nacional de Estadística y Geografía (INEGI). Debido a la modificación del boletín B-10 el 31 de diciembre de 2007 durante los ejercicios de 2018 y 2017 no se efectuaron actualizaciones para efectos de reconocer la inflación.

+ ACTIVO.

I INVERSIONES.

La Comisión reglamenta las bases sobre las cuales la Institución efectúa sus Inversiones, para lo cual, ha establecido un criterio contable y de valuación, que clasifica las Inversiones atendiendo a la intención de la administración sobre su Tenencia, como se menciona:

+ TÍTULOS PARA FINANCIAR OPERACIÓN.- Son aquellos Títulos de Deuda o Capital que tiene la Institución con la intención de cubrir Siniestros y Gastos de Operación. Los Títulos de Deuda se registran a Costo de Adquisición y el devengamiento de su rendimiento (intereses, cupones o equivalentes, excluyendo títulos a descuento) se realiza conforme al método de interés efectivo. Dichos intereses se reconocen como realizados en el Estado de Resultados. Los Títulos de Deuda cotizados se valúan a su valor neto de realización tomando como base los precios de mercado dados a conocer por los proveedores de precios independiente y, en caso de no existir cotización, utilizando modelos técnicos de valuación reconocidos en el ámbito financiero, respaldados por información suficiente, confiable y comparable.

Los Títulos de Capital se registran a costo de adquisición y se valúan similar a los Títulos de Deuda cotizados, en caso de que no existiera valor de mercado, se tomara el valor contable de la emisora o el costo de adquisición, el menor.

Los efectos de valuación tanto de instrumentos de deuda como de capital se reconocen en los resultados del ejercicio dentro del rubro "Por valuación de inversiones" como parte del "Costo Integral de Financiamiento".

+ TÍTULOS DISPONIBLES PARA SU VENTA.- Son aquellos instrumentos financieros que no son clasificados como inversiones para financiar la operación. Los Títulos de Deuda se registran al costo de adquisición, el devengamiento de su rendimiento (intereses, cupones o equivalentes, excluyendo títulos a descuento) y su valuación se efectúa de igual manera que los Títulos para financiar la operación, incluyendo el reconocimiento del rendimiento devengado en resultados como realizado, pero reconociendo el efecto por valuación en el Capital Contable en el rubro de "Superávit o Déficit por Valuación", hasta en tanto dichos instrumentos financieros no se vendan o se transfieran de categoría. Al momento de su venta los efectos reconocidos anteriormente en el Capital Contable, deberán reconocerse en los resultados del periodo.

Los Instrumentos de Capital se registran a su costo de adquisición. Las inversiones en acciones cotizadas se valúan a su valor neto de realización, tomando como base los precios de mercado dados a conocer por los Proveedores de Precios independientes, en caso de que no existiera valor de mercado, se tomara el Valor Contable de la emisora. Los efectos de valuación de Instrumentos de Capital se registran en el rubro de "Superávit o Déficit por Valuación".

Tratándose de Inversiones Permanentes en Acciones la Valuación se realiza a través del Método de Participación conforme a metodología establecida en la NIF B-8.

+ TRANSFERENCIAS ENTRE CATEGORIAS.- Las Transferencias entre las categorías de Activos Financieros solo son admisibles cuando la intención original para la clasificación de estos activos se vea afectada por los cambios en la capacidad financiera de la entidad, o por un cambio en las circunstancias que obliguen a modificar la intención original.

Solamente podrán realizarse transferencias de Títulos desde y hacia la categoría de disponibles para la venta, con la aprobación del Comité de Inversiones y que dichas Operaciones no originen faltantes en las coberturas de Reservas Técnicas y de Requerimiento de Capital de Solvencia.

La Institución no podrá capitalizar ni repartir la utilidad derivada de la valuación de cualquiera de sus Inversiones en Valores hasta que se realice en efectivo.

*** INMUEBLES, MOBILIARIO Y EQUIPO.**

En el caso de la partida de Inmuebles, la Institución utilizo los supuestos de valuación indicados en la Circular Única de Seguros y Fianzas, Título 8 Capítulo 8.5 de las Inversiones Inmobiliarias:

El Inmueble se registra originalmente a su costo de adquisición y se revalúa mediante avalúo practicado por perito independiente. Existe la obligación de realizar avalúos por lo menos una vez al año. Durante el ejercicio de 2018, la Institución registró revaluación en base a Avalúo Bancario realizado el 8 de Enero de 2018. La depreciación del inmueble es calculada en función a la vida útil remanente, determinada por el perito valuador.

El Mobiliario y Equipo se registra originalmente a su costo de adquisición. El cálculo de la depreciación se realiza bajo el método de línea recta sobre su valor actualizado.

31 de Diciembre de 2018	Tasa Anual de Depreciación
Mobiliario y Equipo de Oficina	10%
Equipo de cómputo	30%
Equipo de Transporte	25%

*** DEUDORES POR PRIMA.**

Representan los saldos por cobrar por las pólizas de seguros emitidas, incluyendo estimaciones, de acuerdo a las nuevas normas emitidas por la Comisión.

La prima o la fracción correspondiente de la misma que no se hubiere pagado dentro de los 30 días naturales siguientes a la fecha de su vencimiento, o en su caso, dentro del plazo menor que se haya convenido en los términos del artículo 40 de la Ley sobre el Contrato de Seguro, deberá cancelarse contablemente en un plazo máximo de 15 días naturales posteriores al término del plazo correspondiente. En el caso de no haber convenido ese término se aplicará un plazo de treinta días naturales siguientes a la fecha de su vencimiento.

*** BIENES ADJUDICADOS.**

Los Bienes Adjudicados se registran a su valor de avalúo o al precio convenido entre las partes, el que sea menor. El bien adjudicado es reconocido en el activo y por dicho importe se reconoce el salvamento de la operación de Seguro de Crédito que le dio origen, la cual se registra en resultados dentro del rubro "Costo Neto de Siniestralidad y Otras Obligaciones".

La baja de valor de los bienes adjudicados se reduce directamente del valor de los bienes y se reconocen como gasto en los resultados del ejercicio.

+ PASIVO.

+ RESERVAS TÉCNICAS.

Las Reservas Técnicas están constituidas en los términos que establece la Ley, así como a las disposiciones emitidas por la Comisión. Para efectos de la valuación de Reservas Técnicas, la Compañía empleo los métodos de valuación y supuestos establecidos en sus notas técnicas y conforme a las disposiciones contenidas en los Capítulos 5.3, 5.4, 5.5 y 5.7, de la Circular.

La valuación de estas reservas por disposición de la Comisión es Dictaminada por Actuario Independiente y registrado ante la propia Comisión.

De acuerdo con las disposiciones establecidas por la Comisión, las Reservas Técnicas se valúan como sigue:

+ RESERVAS PARA RIESGOS EN CURSO.

La reserva de riesgos en curso (RRC) se obtiene de multiplicación de la prima de tarifa anualizada aún no devengada de las pólizas en vigor por la suma del factor de suficiencia (BEL de riesgo) y el porcentaje de los gastos de administración de cada póliza adicionando a este resultado el Margen de Riesgo, el cual se obtiene de multiplicar la tasa del costo neto del capital por el Requerimiento de Capital de Solvencia (RCS) y por la Duración.

El BEL de riesgo se obtiene de un modelo propio de la Institución el cual se determina en función de un método estocástico que considera la experiencia en siniestralidad de los últimos ocho ejercicios.

En términos de la regulación secundaria de la CUSF, la tasa del costo neto del capital que deben de emplear las instituciones es del 10%.

El RCS que actualmente se considera para la valuación del Margen de Riesgo es un resultado del modelo propio de la reserva de riesgos en curso. Por lo que deberá revisarse en términos de lo establecido en la CUSF.

La Duración se calcula tomando como base los factores porcentuales que representan la disminución anual del valor esperado de obligaciones futuras, durante el periodo de salida de dichas obligaciones.

+ RESERVAS PARA OBLIGACIONES PENDIENTES DE CUMPLIR POR SINIESTROS OCURRIDOS.

Esta Reserva representa la obligación por los Siniestros Ocurridos y conocidos por la Institución al cierre del Ejercicio que se encuentran pendientes de pago.

Su incremento se realiza conforme al reclamo de los Siniestros Ocurridos, con base en estimaciones que efectúa la Institución del monto de su obligación por los riesgos cubiertos. Simultáneamente se registra la recuperación correspondiente al reaseguro cedido.

+ RESERVAS PARA SINIESTROS OCURRIDOS NO REPORTADOS.

De acuerdo con los ordenamientos de la Comisión, las instituciones de seguros deben constituir esta reserva que tiene como propósito reconocer el monto estimado de los siniestros y gastos de ajuste que ya ocurrieron y que los asegurados no han reportado a la institución. Esta estimación se realiza con base en la experiencia propia sobre los siniestros, de acuerdo con la metodología propuesta por especialistas de la Institución y aprobada por la Comisión.

Al 31 de diciembre de 2018, derivado de los cálculos actuariales, se determinó que el importe de esta reserva es cero.

+ OBLIGACIONES LABORALES.

El pasivo por Primas de Antigüedad, Pensiones e Indemnizaciones por Terminación de la Relación Laboral se registra conforme se devenga, el cual se calcula por actuarios independientes con base en el método de crédito unitario proyectado utilizando tasas de interés nominales en 2018. Por lo tanto, se está reconociendo el pasivo que a valor presente, se estima cubrirá la obligación por estos beneficios a la fecha estimada de retiro del conjunto de empleados que labora en la Compañía.

La Institución tiene una responsabilidad por indemnizaciones a sus empleados que sean separados, la cual se reconocen en los resultados de cada ejercicio, con base en cálculos actuariales independientes.

+ INGRESOS POR PRIMAS DE SEGUROS Y REASEGUROS.

Se registran en función de las estimaciones de las pólizas al momento de su emisión.

De acuerdo con las reglas de la Comisión y con las políticas de este tipo de Instituciones, una porción de los seguros contratados por la Institución se cede en reaseguro a otras empresas, por lo que estas participan tanto en las primas como en el costo de siniestralidad.

Los ingresos por derechos sobre pólizas se reconocen en resultados al momento de su cobro y la porción no cobrada se registra conforme al catálogo de la Comisión en el grupo de otros pasivos, cuenta derechos sobre pólizas por cobrar.

La Institución limita el monto de su responsabilidad mediante la distribución con reaseguradores de los riesgos asumidos, a través de contratos automáticos y facultativos cediendo a dichos reaseguradores una parte de la prima.

La Institución tiene una capacidad de retención limitada en el ramo de crédito y contrata coberturas de exceso de pérdida, cuando superan los límites de retención.

De acuerdo a las disposiciones de la Comisión, las primas cedidas a los reaseguradores que no tenga registro autorizado serán consideradas como retenidas para el cálculo del capital mínimo de garantía y algunas reservas.

Los reaseguradores tienen la obligación de reembolsar a la Institución los siniestros reportados con base en su participación.

+ RECUPERACIONES DEL CREDITO.

Las recuperaciones que se obtengan tanto del asegurado como por la Institución con posterioridad al pago de la liquidación del siniestro, descontados de los gastos relacionados, se reconocerán en el Resultado del Ejercicio.

+ COSTO NETO DE ADQUISICION.

Los costos de adquisición de las pólizas contratadas se contabilizan en resultados en la fecha de emisión de las mismas, o bien, conjuntamente en la contabilización de las primas del reaseguro cedido. Las comisiones a agentes de las pólizas contratadas se contabilizan en resultados en la fecha en que las declaraciones de embarque son recibidas.

+ IMPUESTO SOBRE LA RENTA (ISR).

El impuesto sobre la renta (ISR) se registra en los resultados del año en que se causa. Para reconocer el Impuesto Diferido se determina si, con base en proyecciones financieras, la Institución causara ISR y reconoce el Impuesto Diferido que corresponda al impuesto que esencialmente pagara. El Diferido se reconoce aplicando la tasa correspondiente a las diferencias temporales que resultan de la comparación de los valores contables y fiscales de los activos y pasivos, y en su caso, se incluyen los beneficios de las pérdidas fiscales por amortizar y de algunos créditos fiscales. El impuesto diferido activo se registra sólo cuando existe alta probabilidad de que pueda recuperarse.

+ PARTICIPACION DE LOS TRABAJADORES EN LA UTILIDAD (PTU).

Participación de los trabajadores en las utilidades - La PTU se registra en los resultados del año en que se causa y se presenta en el rubro de remuneraciones y prestaciones al personal en el estado de resultados. La PTU se determina con base en la utilidad fiscal conforme a la fracción I del artículo 10 de la Ley del Impuesto sobre la Renta. La PTU diferida se determina por las diferencias temporales que resultan de la comparación de los valores contables y fiscales de los activos y pasivos a esas mismas fechas, y se reconoce sólo cuando sea probable la liquidación de un pasivo o generación de un beneficio, y no exista algún indicio de que vaya a cambiar esa situación, de tal manera que dicho pasivo o beneficio no se realice.

+ OPERACIONES EN MONEDA EXTRANJERA.

Las operaciones en moneda extranjera se registran al tipo de cambio vigente a la fecha de su celebración o liquidación. Los activos y pasivos en moneda extranjera se valúan en moneda nacional a los tipos de cambio a la fecha del Balance General. Al 31 de diciembre de 2018 y 2017, se utilizó el tipo de cambio oficial de \$19.6512 y \$19.6629 por dólar estadounidense, respectivamente. Las fluctuaciones cambiarias se aplican a los resultados del ejercicio.

+ INGRESOS POR SALVAMENTOS.

Los ingresos por salvamentos se reconocen contablemente como un activo y una disminución del Costo de Siniestralidad en la fecha en que se conocen y se registran a su valor estimado de realización.

II. Principales factores empleados en los ajustes del valor de los activos, pasivos y capital. Así como integración de los conceptos del capital social, prima de acciones y utilidades retenidas en sus montos históricos y actualizados.

+ PESOS DE PODER ADQUISITIVO CONSTANTE.

Para presentar los Estados Financieros en Pesos del mismo Poder Adquisitivo, conforme a las disposiciones de la Comisión, la Institución reconoce los efectos Inflacionarios utilizando los Valores del Índice Nacional de Precios al Consumidor (INPC) determinado por el Instituto Nacional de Estadística y Geografía (INEGI). Los índices que se utilizaron para efectos de reconocer la Inflación fueron los que se muestran a continuación: (Estos índices se utilizan cuando apliquen las disposiciones del Boletín B-10).

31 de Diciembre de	INPC	Inflación
2018	103.020	4.83%
2017	130.813	6.77%
2016	122.515	3.36%
2015	118.532	2.03%
2014	116.059	4.09%

Integración de los conceptos del capital social, prima de acciones y utilidades retenidas en sus montos históricos y actualizados.

Concepto	Histórico	Actualización hasta 2007	Total Actualizado
Capital o Fondo Social Pagado	15'000	68'222	83'222
Reserva Legal	48'727	18'100	66'827
Reserva Por Primas en Venta de Acciones	6	38	44
Resultados de Ejercicios Anteriores	374'991	(44'418)	330'573
Resultado del Ejercicio	(17,420)		(17,420)
Exceso (insuficiencia en la Actualización del Capital Contable			
Superávit por Valuación	112'936	(41'942)	70'994
Capital Contable	534'240	0	534'240

III. Supuestos de inflación y tipos de cambio empleados en la valuación.

En el caso de los Activos y Pasivos denominados en Dólares Americanos, la Institución utiliza para efectos de la conversión de dichos valores a pesos mexicanos el tipo de cambio de \$19.6512 por dólar que es el correspondiente al último día hábil del mes de diciembre de 2018 publicado en el D.O.F.

La inflación se mide en base a los índices Nacionales de Precios al Consumidor, este Índice es publicado por el Instituto Nacional de Estadística y Geografía (INEGI), al 31 de diciembre, los Índices fueron los siguientes:

31 de Diciembre de	INPC
2018	103.020
2017	130.813
2016	122.515
2015	118.532
2014	116.059

Los Tipos de Cambio (T.C.) son publicados por el Banco de México, al 31 de diciembre los Tipos de Cambio al Cierre del Ejercicio fueron los siguientes:

31 de Diciembre de	T.C.
2018	19.6512
2017	19.6629
2016	20.6194
2015	17.2487
2014	14.7414

IV. Supuestos de siniestralidad y severidad empleados.

En relación a la Reserva de Riesgos en Curso, la siniestralidad futura se determina en base a la siniestralidad histórica correspondiente a los últimos 60 meses de operación.

V. Correlación significativo entre los diferentes supuestos empleados.

Esta fracción no aplica.

VI. Fuentes de información utilizadas.

Información propia de la compañía e información del Banco de México.

DISPOSICIÓN A8.1.18.

Información de cada una de las categorías de inversiones en instrumentos financieros:

I. Información acerca de la naturaleza de cada una de las categorías.

La Comisión, reglamenta las bases sobre las cuales la Institución efectúa sus inversiones, para lo cual, ha establecido un criterio contable y de valuación, que clasifica las inversiones atendiendo a la intención de la administración sobre su tenencia, como se menciona a continuación:

+ TÍTULOS PARA FINANCIAR OPERACIÓN.- Son aquellos Títulos de Deuda o Capital que tiene la Institución con la intención de cubrir Siniestros y Gastos de Operación. Los Títulos de Deuda se registran a Costo de Adquisición y el devengamiento de su rendimiento (intereses, cupones o equivalentes, excluyendo títulos a descuento) se realiza conforme al método de interés efectivo. Dichos intereses se reconocen como realizados en el Estado de Resultados. Los Títulos de Deuda cotizados se valúan a su valor neto de realización tomando como base los precios de mercado dados a conocer por los proveedores de precios independiente y, en caso de no existir cotización, utilizando modelos técnicos de valuación reconocidos en el ámbito financiero, respaldados por información suficiente, confiable y comparable.

Los Títulos de Capital se registran a costo de adquisición y se valúan similar a los Títulos de Deuda cotizados, en caso de que no existiera valor de mercado, se tomara el valor contable de la emisora o el costo de adquisición, el menor.

Los efectos de valuación tanto de instrumentos de deuda como de capital se reconocen en los resultados del ejercicio dentro del rubro "Por valuación de inversiones" como parte del "Costo Integral de Financiamiento".

+ TÍTULOS DISPONIBLES PARA SU VENTA.- Son aquellos instrumentos financieros que no son clasificados como inversiones para financiar la operación. Los Títulos de Deuda se registran al costo de adquisición, el devengamiento de su rendimiento (intereses, cupones o equivalentes, excluyendo títulos a descuento) y su valuación se efectúa de igual manera que los Títulos para financiar la operación, incluyendo el reconocimiento del rendimiento devengado en resultados como realizado, pero reconociendo el efecto por valuación en el Capital Contable en el rubro de "Superávit o Déficit por Valuación", hasta en tanto dichos instrumentos financieros no se vendan o se transfieran de categoría. Al momento de su venta los efectos reconocidos anteriormente en el Capital Contable, deberán reconocerse en los resultados del periodo.

Los Instrumentos de Capital se registran a su costo de adquisición. Las inversiones en acciones cotizadas se valúan a su valor neto de realización, tomando como base los precios de mercado dados a conocer por los Proveedores de Precios independientes, en caso de que no existiera valor de mercado, se tomara el Valor Contable de la emisora. Los efectos de valuación de Instrumentos de Capital se registran en el rubro de "Superávit o Déficit por Valuación".

Tratándose de Inversiones Permanentes en Acciones la Valuación se realiza a través del Método de Participación conforme a metodología establecida en la NIF B-8.

+ TRANSFERENCIAS ENTRE CATEGORIAS.- Las Transferencias entre las categorías de Activos Financieros solo son admisibles cuando la intención original para la clasificación de estos activos se vea afectada por los cambios en la capacidad financiera de la entidad, o por un cambio en las circunstancias que obliguen a modificar la intención original.

Solamente podrán realizarse transferencias de Títulos desde y hacia la categoría de disponibles para la venta, con la aprobación del Comité de Inversiones y que dichas Operaciones no originen faltantes en las coberturas de Reservas Técnicas y de Requerimiento de Capital de Solvencia.

La Institución no podrá capitalizar ni repartir la utilidad derivada de la valuación de cualquiera de sus Inversiones en Valores hasta que se realice en efectivo.

El Total del Portafolio de Inversiones se tiene catalogado como Para Financiar la Operación, con excepción de las Operaciones de Reporto y las acciones de Inmobiliaria Amis, ya que el criterio que tomo la Institución para catalogar sus Inversiones en este rubro, fue la de tener en todo momento la mayor Disponibilidad de los Recursos para hacer frente a sus Obligaciones en Tiempo y Forma.

II. Información acerca de la composición de cada una de las categorías por tipo de instrumento, indicando los principales riesgos asociados a los mismos.

Por lo que respecta a Instrumentos de Deuda, la Institución realiza la mayoría de sus Inversiones en Papel Gubernamental, el cual cuenta con el respaldo del Gobierno Federal y se consideran un Riesgo Mínimo y para las Inversiones que se tienen en Acciones (mercado de Capitales), se toma en cuenta que los Emisores sean catalogados como de alta bursatilidad y de rápida realización, para así tener la mayor Disponibilidad de los Recursos en caso de ser necesario.

Al 31 de diciembre de 2018, la Composición de las Inversiones que la Institución tiene por cada una de las Categorías por Tipo de Instrumento se analiza en el cuadro siguiente:

	2 0 1 8			
	Costo de Adquisición	Revaluación	Deudor por intereses	Total
<u>Títulos de Deuda Nacional</u>				
Valores Gubernamentales				
Para financiar la operación	212'309	874	1'568	214'751
Inversiones en Reporto	1'090	0	0	1'090
Total Gubernamental	213'399	874	1'568	215'841
Del Sector Privado				
Para financiar la operación	216'686	(1'498)	171	215'359
Total Sector Financiero	216'686	(1'498)	171	215'359

Títulos de Capital Nacional
Del Sector Financiero

Para financiar la operación	97'844	8'675	0	106'519
Total Sector Financiero	97'844	8'675	0	106'519

Del Sector no Financiero

Para financiar la operación	3'924	18'662	0	22'586
Total Sector No Financiero	3'924	18'662	0	22'586

Total Inversiones	531'853	26'713	1'739	560'305
--------------------------	----------------	---------------	--------------	----------------

	2 0 1 8			Total
	Costo de Adquisición	Revaluación	Deudor por intereses	
<u>Por Vencimiento</u>				
Hasta un año	312'865	3'723	1'739	318'327
Más de un año y hasta cinco años	117'219	(4'347)	0	112'872
Más de cinco años	0	0	0	0
	430'084	(624)	1'739	431'119
 Instrumentos de Capital	 101'769	 27'337	 0	 129'106
Total	531'853	26'713	1'739	560'305

III. Información acerca de los plazos de cada tipo de Inversión.

La Compañía establece los Plazos de sus Inversiones de acuerdo a las Reglas de Inversión para la Cobertura de sus Reservas Técnicas y Requerimiento de Capital de Solvencia (emitidas por la Comisión Nacional de Seguros y Fianzas), en una Cartera de Instrumentos diversificada cuya selección obedece a una combinación de plazo y Riesgo Medido, las cuales tienen como finalidad Principal la Cobertura en todo momento de sus Reservas Técnicas a corto Plazo (menores a un año) y a Largo Plazo (mayores a un año) y del Requerimiento de Capital de Solvencia, tomando en consideración los Límites de Inversión por Tipo de Instrumento, emisor, Plazo, etc.

Por lo que respecta a Instrumentos de Deuda, la Institución realiza la mayoría de sus Inversiones en Papel Gubernamental, el cual cuenta con el Respaldo del Gobierno Federal y para las Inversiones que se tienen en Acciones (mercado de Capitales), se toma en cuenta que los Emisores sean Catalogados como de alta bursatilidad y que sean de rápida realización, para así tener la mayor Disponibilidad de los Recursos en caso de ser necesario.

IV. Información acerca de las bases para la determinación del valor estimado para instrumentos de deuda no cotizados.

Durante el ejercicio de 2018, la Institución no realizó ninguna operación de Instrumentos de Deuda no cotizados.

V. Información sobre cualquier pérdida o ganancia no realizada que haya sido incluida o disminuida en el estado de resultados con motivo de la transferencia de Títulos entre categorías.

Durante el ejercicio de 2018, Atradius Seguros de Crédito, S.A. no realizó ninguna Transferencia de Inversiones ni de Títulos entre Categorías.

VI. Información sobre cualquier evento extraordinario que afecte la valuación de la cartera de instrumentos financieros.

La Bolsa Mexicana de Valores registró un decremento del 15.6% al cierre del año, por lo anterior, la Institución se vio afectada negativamente en la Valuación de la Cartera de Capitales lo que generó una pérdida en el Ejercicio que terminó el 31 de diciembre de 2018.

DISPOSICIÓN A8.1.1.19.

Señalamiento de asuntos pendientes de resolución por parte de la institución que pudieran originar un cambio en la valuación de los activos, pasivos y capital reportados.

Al 31 de diciembre de 2018, la Institución no tiene Asuntos Pendientes de Resolución que pudieran originar un Cambio en la Valuación de los Activos, Pasivos y Capital reportados.

**NOTA DE REVELACIÓN 8:
REASEGUO Y REASEGUO FINANCIERO**

DISPOSICIÓN A8.1.1.23.

Información respecto a las operaciones de reaseguro financiero que mantengan celebradas señalando:

- a) Características generales de la operación.**
- b) Reaseguradores participantes.**
- c) Separación analítica de los elementos de transferencia de riesgo de seguro y de financiamiento.**

La información deberá contener una explicación del comportamiento de los supuestos originales respecto de la transferencia de riesgos de seguro así como de la evolución y compromisos financieros futuros derivados del esquema de amortización del componente de financiamiento.

Esta Institución no realizó operaciones de reaseguro financiero durante el ejercicio 2018, por lo que no se anexa información alguna a esta disposición.

NOTA DE REVELACIÓN 11
PASIVOS LABORALES

DISPOSICIÓN A8.1.1.26.

Características principales del plan o planes de remuneraciones al retiro de su personal incluyendo los efectos y cualquier situación que modifique la consistencia o comparación de la información, así como los conceptos y montos principales de los cálculos actuariales. Asimismo, deberán dar a conocer los montos y la descripción de los activos en los que se encuentran invertidas las reservas para obligaciones laborales al retiro.

MONTOS PRINCIPALES DE LOS CALCULOS ACTUARIALES.

El costo neto del período por las obligaciones derivadas del plan de pensiones y sus relativas primas de antigüedad y pagos por indemnizaciones provenientes de obligaciones asumidas, ascendió a \$6'549 pesos en 2018. Otras revelaciones que requieren las disposiciones contables se consideran poco importantes.

El plan de pensiones de contribución definida, consiste en recibir al momento de retiro el monto acumulado en la cuenta individual del empleado, constituido por las aportaciones tanto de la Institución como del empleado, incluyendo intereses generados, pero garantizando un beneficio mínimo de al menos la indemnización legal, lo cual hace que el plan sea híbrido.

El plan de beneficios definidos, cubre también primas de antigüedad. El pasivo relativo y el costo anual de beneficios se calculan por actuario independiente conforme a las bases definidas en los planes, utilizando el método de crédito unitario proyectado.

Este plan cubre también primas de antigüedad. El pasivo relativo y el costo anual de estos beneficios y de las obligaciones laborales por indemnización legal, se calculan por un actuario independiente conforme a las bases definidas en los planes, utilizando el método de crédito unitario proyectado. A partir del ejercicio de 2015, la Institución realizó la adopción anticipada de la NIF D-3 Beneficios a los Empleados.

Los valores presentes de estas obligaciones y las tasas utilizadas para su cálculo, son:

	<u>2 0 1 8</u>
Obligación por beneficios definidos (OBD)	\$ (36'049)
Valor razonable de los activos del plan	<u>23'695</u>
Situación del fondo o pasivo no fondeado	(12'354)
Otros Resultados Integrales (ORI)	<u>(117)</u>
Aportaciones al fondo	<u><u>1'215</u></u>

El costo neto del periodo se integra como sigue:

	<u>2 0 1 8</u>
Costo laboral del servicio actual	\$ 1'185
Costo por Intereses de la OBD	2'150
Ingresos por Intereses de los activos del plan	(1'070)
Reciclaje de Ganancias y pérdidas actuariales netas	<u>4'285</u>
Costo de Beneficios Definidos del periodo	<u>6'549</u>

Las tasas nominales utilizadas en las proyecciones actuariales son:

	<u>2 0 1 8</u>
Tasa de descuento utilizada para reflejar el valor presente de las obligaciones	9.25%
Tasa de incremento en niveles de salarios futuros	5.00%

Al 31 de diciembre de 2018, las obligaciones laborales por indemnización legal se analizan como sigue:

	<u>2 0 1 8</u>
Obligación por beneficios definidos	\$ 790
Situación del fondo o pasivo no fondeado	(790)
Partidas pendientes de amortizar	<u>0</u>
Activo (Pasivo) neto proyectados	(790)

NOTA DE REVELACIÓN 13

CONTRATOS DE ARRENDAMIENTO FINANCIERO

DISPOSICIÓN A8.1.1.30.

- I. *Importe Bruto Clasificado por Tipo de Activo de los Bienes Registrados por Arrendamiento financiero, a la fecha del Balance.*
- II. *Indicar tanto en el Rubro de Inmuebles como en el de Mobiliario y Equipo, los Montos que dentro de cada uno de dichos Rubros representan los Activos Adquiridos en Arrendamiento Financiero*
- III. *Pagos Mínimos a Futuro en su totalidad y de cada uno de los años del periodo considerando en el Contrato, especificando el importe de los Costos de Operación incluidos en dichos Pagos Mínimos, así como el Interés implícito para descontarlos a su Valor Presente.*
- IV. *En su caso el Total de Rentas Variables, incurridas en cada periodo a que se refiera el Estado de Resultados.*
- V. *Las afectaciones a Resultados en el periodo originadas por dichos Contratos.*

Durante el ejercicio 2018, esta institución no efectuó contrato de arrendamiento financiero alguno por lo que no proporciona ninguna información referente a los incisos de esta disposición.

NOTA DE REVELACIÓN 14

EMISION DE OBLIGACIONES SUBORDINADAS Y OTROS TITULOS DE CREDITO

DISPOSICIÓN A8.1.1.31.

Emisión de obligaciones subordinadas o cualquier otro título de crédito señalando en cada caso, el tipo de instrumento, monto, plazo, calendario de amortizaciones, amortizaciones efectuadas y conversiones, así como el propósito de cada una de las emisiones.

En el caso de obligaciones subordinadas obligatoriamente convertibles en acciones esas instituciones deberán revelar los términos y condiciones previstas en los contratos para efectuar la conversión.

Durante el Ejercicio 2018, Esta institución no emitió ninguna obligación subordinada por lo que no anexa información alguna.

NOTA DE REVELACIÓN 15

OTRAS NOTA DE REVELACIÓN

DISPOSICIÓN A8.1.1.32.

Actividades interrumpidas que afecten el Estado de Resultados de la Institución, describiendo e indicando la naturaleza y repercusiones de dichas actividades y el impacto financiero sobre sus resultados.

Durante el ejercicio 2018, no existieron actividades interrumpidas que afectaran el Estado de Resultados de la Institución.

DISPOSICIÓN A8.1.1.34.

Información complementaria sobre hechos ocurridos con posterioridad al cierre del ejercicio, que no afecten las cuentas anuales a dicha fecha.

Al cierre del Ejercicio 2018, no existieron hechos ocurridos con posterioridad que afectaran las cuentas anuales a dicha fecha.

Apartado II.

II. NOTAS DE REVELACIÓN DE INFORMACIÓN ADICIONAL A LOS ESTADOS FINANCIEROS

(Cifras en miles de pesos / Cifras en miles de pesos constantes)
(Excepto lo que se mencione en otra denominación)

NOTA DE REVELACIÓN 1 OPERACIONES Y RAMOS AUTORIZADOS

DISPOSICIÓN A8.1.1.3.

De las operaciones y ramos autorizados.

Atradius Seguros de Crédito, S.A. cuenta con autorización del Gobierno Federal a través de la Secretaria de Hacienda y Crédito Público para practicar operaciones de seguro de daños en el ramo de Crédito.

NOTA DE REVELACION 2
POLÍTICAS DE ADMINISTRACIÓN Y GOBIERNO CORPORATIVO

DISPOSICIÓN A8.1.1.4.
Políticas de administración y normas y prácticas de gobierno corporativo.
I. Capital suscrito, no suscrito y pagado:

Respecto a los movimientos de aumento o reducción al Capital Social acordados en la última asamblea de accionistas y sobre el pago de dividendos a accionistas, informamos que no hubo movimiento alguno en dicha asamblea ni se decretó ningún pago de dividendos.

APÉNDICE A8.1.1.4.

Fecha del ejercicio	Capital Inicial	Capital suscrito	Capital no suscrito	Capital Pagado
Inicial	88,222		5,000	83,222
Aumentos	-	-	-	-
Disminuciones	-	-	-	-
Final	88,222		5,000	83,222

II. Capital Social

Al 31 de diciembre de 2018, el Capital social histórico asciende a 15'000 pesos, y está representado por 1'500,000 acciones ordinarias y nominativas de la Serie "E", sin expresión de valor nominal, íntegramente suscritas y pagadas, su integración se muestra a continuación:

ACCIONISTAS	NÚMERO DE TÍTULO	NÚMERO DE ACCIONES
ATRADIUS CREDIT INSURANCE AGENCY, INC.	1E Y 4E	1'499,999
ATRADIUS INSURANCE HOLDING N.V.	5E	1
		<hr/> 1'500,000 <hr/>

Atradius Seguros de Crédito, S.A., está formada como una Sociedad Anónima, de acuerdo a la Ley General de Sociedades Mercantiles (LGSM). Es filial de Atradius Trade Credit Insurance, Inc., Institución Financiera con domicilio en Maryland Estados Unidos de América (E.U.A.), a través de su sociedad relacionada Atradius Credit Insurance Agency Inc., con domicilio en Delaware E.U.A.

III. Descripción del marco normativo interno en materia de gobierno corporativo.

La Institución tiene establecido un Marco Normativo interno en materia de Gobierno Corporativo a través del Consejo de Administración y de un Director General en sus respectivas esferas de competencia, existiendo además un Comisario de acuerdo a la LGSM, y los comités que señala la Ley de Instituciones de Seguros y Fianzas (LISF), que son los siguientes:

1. Comité de Auditoría.
2. Comité de Inversiones.
3. Comité de Reaseguro.
4. Comité de Suscripción.
5. Comité de Comunicación y Control.

IV. Nombre de los miembros propietarios y suplentes del consejo de administración.

a. CONSEJO DE ADMINISTRACIÓN.

NOMBRE	CARGO	PROPIETARIO/ SUPLENTE	PERFIL PROFESIONAL Y EXP. LABORAL
ROLANDO ALBERTO VEGA SAENZ	CONSEJERO INDEPENDIENTE	PROPIETARIO Y PRESIDENTE	Director General de Seguros Atlas, S.A.
VÍCTOR MANUEL ROJAS ORTIZ	CONSEJERO INDEPENDIENTE	PROPIETARIO	Socio Director de Grupo Mexicano de Consultoría de Negocios, S.C.
KAREL GERARDUS ANTONIUS MARIA VAN LAACK LAUWRIER	CONSEJERO NO INDEPENDIENTE	PROPIETARIO	Director General de Atradius Seguros de Crédito, S.A.
DOUGLAS DEAN COLLINS	CONSEJERO NO INDEPENDIENTE	PROPIETARIO	Director Regional Suscripción de Riesgos, Atradius Trade Credit Insurance Copr. USA.

RENE GUIDO GAMBOA BOEHM	CONSEJERO INDEPENDIENTE	PROPIETARIO Y SECRETARIO	Asesor Jurídico de Atradius Seguros de Crédito, S.A.
FERNANDO ZARCO CAMPOS	CONSEJERO INDEPENDIENTE	SUPLENTE	Socio de Zarco, Aguilar y Asociados, S.C.
FLORENTINO RODOLFO NAVARRETE VARGAS	CONSEJERO INDEPENDIENTE	SUPLENTE	Director de Análisis y Estrategias de Inversión Vector Casa de Bolsa, S.A. de C.V.
STEPHANE CHRISTOPHE MARIE FEYTMANS VARGAS	CONSEJERO NO INDEPENDIENTE	SUPLENTE	Director de Ventas de Atradius Seguros de Crédito, S.A.
ISABELLE MARQUES	CONSEJERO NO INDEPENDIENTE	SUPLENTE	Directora de Risk Services de Atradius Seguros de Crédito, S.A.
JOSE ANTONIO RIVERA RUIZ	CONSEJERO NO INDEPENDIENTE	SUPLENTE	Director Administrativo y de Finanzas de Atradius Seguros de Crédito, S.A.

NOMBRE	CARGO	PROPIETARIO/ SUPLENTE	PERFIL PROFESIONAL Y EXP. LABORAL
MANUEL GILBERTO PACHECO VELASCO	COMISARIO	PROPIETARIO	Contador Público y Director de Negocios.
FERNANDO HORACIO HERNANDEZ-MAGRO MIRANDA	COMISARIO	SUPLENTE	Contador Público y Director de Negocios.

b. COMITÉ DE AUDITORÍA.

CARGO	NOMBRE
PRESIDENTE	Víctor Manuel Rojas Ortiz
SECRETARIO	René Guido Gamboa Boehm

MIEMBRO	Fernando Zarco Campos
MIEMBRO	Florentino Rodolfo Navarrete Vargas

c. COMITÉ DE INVERSIONES.

CARGO	NOMBRE
PRESIDENTE	Karel Gerardus Antonius Maria Van Laack Lauwrier
SECRETARIO	Sergio García Ornelas
MIEMBRO	Víctor Manuel Rojas Ortiz
MIEMBRO	René Guido Gamboa Boehm
MIEMBRO	Fernando Zarco Campos
MIEMBRO	José Antonio Rivera Ruiz
MIEMBRO	Isabelle Marques Evans
MIEMBRO	Eduardo Villegas Sánchez
MIEMBRO	Jesús Arroya Calva

d. COMITÉ DE REASEGURO.

CARGO	NOMBRE
PRESIDENTE	Karel Gerardus Antonius Maria Van Laack Lauwrier

SECRETARIO	Jesús Arroyo Calva
MIEMBRO	Fernando Zarco Campos
MIEMBRO	José Antonio Rivera Ruiz
MIEMBRO	Isabelle Marques

e. COMITÉ DE SUSCRIPCIÓN.

CARGO	NOMBRE
PRESIDENTE	Karel Gerardus Antonius Maria Van Laack Lauwrier
SECRETARIO	René Guido Gamboa Boehm
MIEMBRO	Stephane Christophe Marie Feytmans Vargas
MIEMBRO	Isabelle Marques Evans
MIEMBRO	Liliana Salas Martos
MIEMBRO	Guillermo Guerra Ortiz

f. COMITÉ DE COMUNICACIÓN Y CONTROL.

CARGO	NOMBRE
PRESIDENTE	Karel Gerardus Antonius Maria Van Laack Lauwrier
SECRETARIO	René Guido Gamboa Boehm
MIEMBRO	Isabelle Marques Evans

MIEMBRO	José Antonio Rivera Ruiz
MIEMBRO	Darío Alonso Galicia Mirón
MIEMBRO	Stéphane Christophe Marie Feytmans Vargas
MIEMBRO	Liliana Salas Martos
MIEMBRO	Sergio García Ornelas

- V. *Estructura orgánica y operacional de la institución de seguros, detallando el nombre y cargo de los funcionarios hasta el segundo nivel.*

ORGANIGRAMA 2018

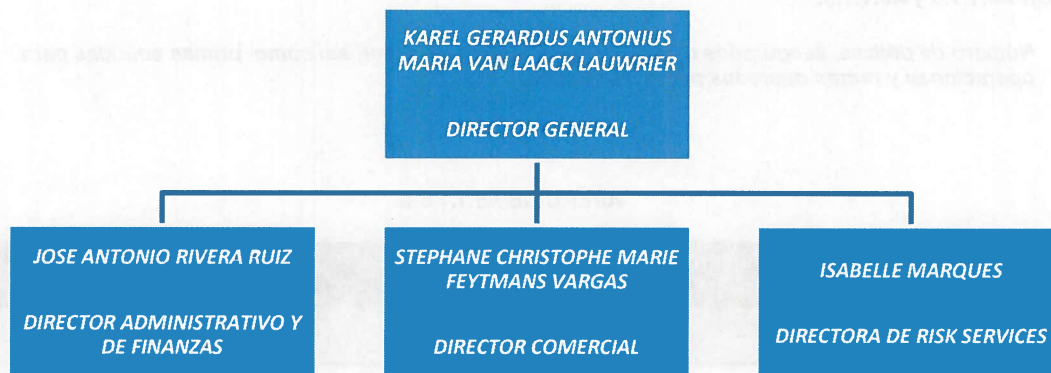

- VI. *Monto de las compensaciones y prestaciones de las personas que integran el consejo de administración o directivo y los principales funcionarios.*

El monto de compensaciones y prestaciones durante el ejercicio 2018, ascendió a 13,090 mil pesos.

VII. Descripción del tipo de compensaciones y prestaciones e importe total acumulado por la institución para planes de pensiones, retiro o similares.

La principal Compensación a funcionarios de primer y segundo nivel se otorga a través de Sueldo, las Principales Prestaciones son: Aguinaldo, Prima Vacacional, Fondo de Ahorro, Vales de Despensa, Seguro de Gastos Médicos Mayores y Seguro de Vida.

El cálculo actuarial del plan de Pensiones se determina para todos los empleados elegibles del plan, el monto acumulado se muestra en los Estados Financieros bajo el rubro de "Reserva para Obligaciones Laborales al Retiro" y en la Nota de Revelación 11, Pasivos Laborales, se señalan las características principales del plan.

VIII. Existencia de nexos patrimoniales.

Atradius Seguros de Crédito, S.A. tiene nexos patrimoniales con su matriz Atradius Credit Insurance Agency Inc. Con domicilio en el Estado de Delaware E.U.A., y esta a su vez es una sociedad relacionada de Atradius Trade Credit Insurance Inc., Institución Financiera con domicilio en Maryland, E.U.A.

NOTA DE REVELACIÓN 3.

INFORMACIÓN ESTADÍSTICA Y DESEMPEÑO TÉCNICO

DISPOSICIÓN A8.1.1.5 y A8.1.1.6.

I. Número de pólizas, asegurados o certificados e incisos en vigor, así como primas emitidas para operaciones y ramos operados por la institución.

APÉNDICE A8.1.1.5-a

	Número de Pólizas	Certificados/Incisos /Asegurados		Prima Emitida
		Vida	N/A	
Vida				
Ejercicio Anterior (4)				
Ejercicio Anterior (3)				
Ejercicio Anterior (2)				
Ejercicio Anterior (1)				
Último ejercicio				
Vida Individual				
Ejercicio Anterior (4)				
Ejercicio Anterior (3)				
Ejercicio Anterior (2)				

Ejercicio Anterior (1)			
Último ejercicio			
Vida Grupo y Colectivo N/A			
Ejercicio Anterior (4)			
Ejercicio Anterior (3)			
Ejercicio Anterior (2)			
Ejercicio Anterior (1)			
Último ejercicio			
Pensiones: Seguros de Pensiones derivados de las Leyes de Seguridad Social N/A			
Ejercicio Anterior (4)			
Ejercicio Anterior (3)			
Ejercicio Anterior (2)			
Ejercicio Anterior (1)			
Último ejercicio			
	Número de Pólizas	Certificados/Incisos /Asegurados	Prima Emitida
Muerte (invalidez y Vida) N/A			
Ejercicio Anterior (4)			
Ejercicio Anterior (3)			
Ejercicio Anterior (2)			
Ejercicio Anterior (1)			
Último ejercicio			
Muerte (Riesgos de Trabajo) N/A			
Ejercicio Anterior (4)			
Ejercicio Anterior (3)			
Ejercicio Anterior (2)			
Ejercicio Anterior (1)			
Último ejercicio			
Invalidez N/A			
Ejercicio Anterior (4)			
Ejercicio Anterior (3)			
Ejercicio Anterior (2)			
Ejercicio Anterior (1)			
Último ejercicio			
Incapacidad Permanente N/A			
Ejercicio Anterior (4)			
Ejercicio Anterior (3)			
Ejercicio Anterior (2)			
Ejercicio Anterior (1)			
Último ejercicio			
Jubilación N/A			
Ejercicio Anterior (4)			

Ejercicio Anterior (3)			
Ejercicio Anterior (2)			
Ejercicio Anterior (1)			
Último ejercicio			
Accidentes y Enfermedades N/A			
Ejercicio Anterior (4)			
Ejercicio Anterior (3)			
Ejercicio Anterior (2)			
Ejercicio Anterior (1)			
Último ejercicio			
Accidentes Personales N/A			
Ejercicio Anterior (4)			
Ejercicio Anterior (3)			
Ejercicio Anterior (2)			
Ejercicio Anterior (1)			
Último ejercicio			
	Número de Pólizas	Certificados/Incisos /Asegurados	Prima Emitida
Gastos Médicos N/A			
Ejercicio Anterior (4)			
Ejercicio Anterior (3)			
Ejercicio Anterior (2)			
Ejercicio Anterior (1)			
Último ejercicio			
Salud N/A			
Ejercicio Anterior (4)			
Ejercicio Anterior (3)			
Ejercicio Anterior (2)			
Ejercicio Anterior (1)			
Último ejercicio			
Daños N/A			
Ejercicio Anterior (4)			
Ejercicio Anterior (3)			
Ejercicio Anterior (2)			
Ejercicio Anterior (1)			
Último ejercicio			
Automóviles N/A			
Ejercicio Anterior (4)			
Ejercicio Anterior (3)			
Ejercicio Anterior (2)			
Ejercicio Anterior (1)			
Último ejercicio			
Diversos N/A			
Ejercicio Anterior (4)			
Ejercicio Anterior (3)			
Ejercicio Anterior (2)			
Ejercicio Anterior (1)			

Último ejercicio			
Incendio N/A			
Ejercicio Anterior (4)			
Ejercicio Anterior (3)			
Ejercicio Anterior (2)			
Ejercicio Anterior (1)			
Último ejercicio			
Agrícola N/A			
Ejercicio Anterior (4)			
Ejercicio Anterior (3)			
Ejercicio Anterior (2)			
Ejercicio Anterior (1)			
Último ejercicio			
	Número de Pólizas	Certificados/Incisos /Asegurados	Prima Emitida
Responsabilidad Civil N/A			
Ejercicio Anterior (4)			
Ejercicio Anterior (3)			
Ejercicio Anterior (2)			
Ejercicio Anterior (1)			
Último ejercicio			
Marítimo y Transportes N/A			
Ejercicio Anterior (4)			
Ejercicio Anterior (3)			
Ejercicio Anterior (2)			
Ejercicio Anterior (1)			
Último ejercicio			
Terremoto N/A			
Ejercicio Anterior (4)			
Ejercicio Anterior (3)			
Ejercicio Anterior (2)			
Ejercicio Anterior (1)			
Último ejercicio			
Crédito			
Ejercicio Anterior (4)	696	696	297,887
Ejercicio Anterior (3)	768	768	345,356
Ejercicio Anterior (2)	836	836	465,195
Ejercicio Anterior (1)	878	878	392,653
Último ejercicio	905	905	403,332
Reafianzamiento N/A			
Ejercicio Anterior (4)			
Ejercicio Anterior (3)			
Ejercicio Anterior (2)			

Ejercicio Anterior (1)			
Último ejercicio			

[Para integrar o agrupar los rubros contables, referirse al Anexo transitorio 1 de la Circular Única de Seguros y Fianzas.

* En el caso de Seguros de Pensiones derivados de las Leyes de Seguridad Social, se reportara el número de asegurados, pensionados, beneficiarios y asignatarios.]

II. Costo promedio de siniestralidad (Severidad)*

APÉNDICE A8.1.1.5-b

Costo Promedio de Siniestralidad (Severidad) *					
Operación y Ramo	Último Ejercicio	Ejercicio anterior (1)	Ejercicio anterior (2)	Ejercicio anterior (3)	Ejercicio anterior (4)
VIDA					
Vida Individual					
Vida Grupo y Colectivo					
Accidentes y Enfermedades					
Accidentes Personales					
Gastos Médicos					
Salud					
Daños	168.4	116.1	64.9	102.6	76.2
Automóviles					
Diversos					
Incendio					
Agrícola					
Responsabilidad Civil					
Marítimo y Transportes					
Terremoto					
Crédito	168.4	116.1	64.9	102.6	76.2
Reafianzamiento					

* Costo Promedio de Siniestralidad (Severidad)= Monto de siniestros de cada operación y ramo (reportado en el Estado de Resultados)/Número de siniestros de cada operación y ramo (reportado en el Sistema Estadístico del Sector Asegurador (SESA))

** El monto de la siniestralidad incluye rescates, vencimientos y dividendos por: (la institución deberá señalar la información respectiva)

para los años que reporte).

III. Frecuencia de siniestros (%)*.
APÉNDICE A8.1.1.5-c

Operación y Ramo	Frecuencia de Siniestros (%) *				
	Último Ejercicio	Ejercicio anterior (1)	Ejercicio anterior (2)	Ejercicio anterior (3)	Ejercicio anterior (4)
VIDA					
Vida Individual					
Vida Grupo y Colectivo					
Accidentes y Enfermedades					
Accidentes Personales					
Gastos Médicos					
Salud					
Daños	44.64%	52.39%	41.74%	51.04%	47.27%
Automóviles					
Diversos					
Incendio					
Agrícola					
Responsabilidad Civil					
Marítimo y Transportes					
Terremoto					
Crédito	44.64%	52.39%	41.74%	51.04%	47.27%

Reafianzamiento					
-----------------	--	--	--	--	--

- Frecuencia = Número de Siniestros de cada operación y ramo (reportado en el SESA)/Número de expuestos de cada operación y ramo (reportado en el SESA)

I. **Índice de costo medio de siniestralidad.**

APENDICE A8.1.1.6-a

Índice de Costo Medio de Siniestralidad*			
Operación y Ramo	Último ejercicio	Ejercicio anterior (1)	Ejercicio anterior (2)
Vida			
Vida Individual			
Vida Grupo y Colectivo			
Pensiones**			
Muerte (Invalidez y Vida)			
Muerte (Riesgos de Trabajo)			
Invalidez			
Incapacidad Permanente			
Jubilación			
Accidentes y Enfermedades			
Accidentes Personales			
Gastos Médicos			
Salud			
Daños	65.14%	44.80%	15.88%
Automóviles			
Diversos			
Incendio			
Agrícola			
Responsabilidad Civil			
Marítimo y Transportes			
Terremoto			
Crédito	65.14%	44.80%	15.88%
Operación Total	65.14%	44.80%	15.88%

* El Índice de Costo Medio de Siniestralidad expresa el cociente del costo de siniestralidad retenida y la prima devengada retenida. (Para

integrar o agrupar los rubros contables, referirse al Anexo transitorio 1 de la Circular Única de Seguros y Fianzas). ** En el caso de los Seguros de Pensiones derivados de las Leyes de Seguridad Social la estimación del Índice de Costo Medio de Siniestralidad incluye el interés mínimo acreditable como parte de la prima devengada retenida.

·II. **Índice de costo medio de adquisición*.**

APÉNDICE A8.1.1.6-b

Índice de Costo Medio de Adquisición*			
Operación y Ramo	Último ejercicio	Ejercicio anterior (1)	Ejercicio anterior (2)
Vida			
Vida Individual			
Vida Grupo y Colectivo			
Pensiones**			
Muerte (Invalidez y Vida)			
Muerte (Riesgos de Trabajo)			
Invalidez			
Incapacidad Permanente			
Jubilación			
Accidentes y Enfermedades			
Accidentes Personales			
Gastos Médicos			
Salud			
Daños	(42.63)%	(61.30)%	(64.97)%
Automóviles			
Diversos			
Incendio			
Agrícola			
Responsabilidad Civil			
Marítimo y Transportes			
Terremoto			
Crédito	(42.63)%	(61.30)%	(64.97)%
Operación Total	(42.63)%	(61.30)%	(64.97)%

* El Índice de Costo Medio de Adquisición expresa el cociente del costo neto de adquisición y la prima retenida. (Para integrar o agrupar los rubros contables, referirse al Anexo transitorio 1 de la Circular Única de Seguros y Fianzas). ** En el caso de los Seguros de Pensiones derivados de las Leyes de Seguridad Social la estimación del Índice de Costo Medio de Adquisición incluye el costo del otorgamiento de beneficios adicionales por: (la Institución deberá señalar la información respectiva para los años que reporte).

III. Índice de costo medio de operación*.

APÉNDICE A8.1.1.6-c

Índice de Costo Medio de Operación *			
Operación y Ramo	Último ejercicio	Ejercicio anterior (1)	Ejercicio anterior (2)
Vida			
Vida Individual			
Vida Grupo y Colectivo			
Pensiones**			
Muerte (Invalidez y Vida)			
Muerte (Riesgos de Trabajo)			
Invalidez			
Incapacidad Permanente			
Jubilación			
Accidentes y Enfermedades			
Accidentes Personales			
Gastos Médicos			
Salud			
Daños	28.22%	26.25%	23.39%
Automóviles			
Diversos			
Incendio			
Agrícola			
Responsabilidad Civil			
Marítimo y Transportes			
Terremoto			
Crédito	28.22%	26.25%	23.39%
Operación Total	28.22%	26.25%	23.39%

* El Índice de Costo Medio de Operación expresa el cociente de los gastos de operación y la prima directa. (Para integrar o agrupar los rubros contables, referirse al Anexo transitorio 1 de la Circular Única de Seguros y Fianzas.

Así mismo, deberá emplearse el procedimiento de prorrateo de gastos registrado ante la CNSF de conformidad con el Capítulo 22.4 de la Circular Única de Seguros.

** Seguros de Pensiones derivados de las Leyes de Seguridad Social.

IV. Índice combinado*.
APÉNDICE A8.1.1.6-d
Índice Combinado *

Operación y Ramo	Último ejercicio	Ejercicio anterior (1)	Ejercicio anterior (2)
Vida			
Vida Individual			
Vida Grupo y Colectivo			
Pensiones**			
Muerte (Invalidez y Vida)			
Muerte (Riesgos de Trabajo)			
Invalidez			
Incapacidad Permanente			
Jubilación			
Accidentes y Enfermedades			
Accidentes Personales			
Gastos Médicos			
Salud			
Daños	50.73%	9.75%	(25.70)%
Automóviles			
Diversos			
Incendio			
Agrícola			
Responsabilidad Civil			
Marítimo y Transportes			
Terremoto			
Crédito	50.73%	9.75%	(25.70)%
Operación Total	50.73%	9.75%	(25.70)%

*El índice Combinado expresa la suma de los Índices de Costos Medios de Siniestralidad, Adquisición y Operación.

***Seguros de Pensiones derivados de las Leyes de Seguridad Social.

NOTA DE REVELACIÓN 4
INVERSIONES
DISPOSICIÓN A8.1.1.7

- I. *Valores gubernamentales;*
- II. *Valores privados de tasa conocida;*
- III. *Valores privados de renta variable;*
- IV. *Valores extranjeros de tasa conocida;*
- V. *Valores extranjeros de renta variable;*
- VI. *Operaciones con productos derivados;*
- VII. *Préstamos hipotecarios;*
- VIII. *Otros préstamos; y*
- IX. *Inversiones inmobiliarias.*

APÉNDICE A8.1.1.7

	INVERSIONES EN VALORES VALOR DE COTIZACIÓN				COSTO DE ADQUISICION			
	EJERCICIO ACTUAL		EJERCICIO ANTERIOR		EJERCICIO ACTUAL		EJERCICIO ANTERIOR	
	MONTO	% PARTICIPACION CON RELACION AL TOTAL	MONTO	% PARTICIPACION CON RELACION AL TOTAL	MONTO	% PARTICIPACION CON RELACION AL TOTAL	MONTO	% PARTICIPACION CON RELACION AL TOTAL
MONEDA NACIONAL	286'673	51	278'193	58	254'544	47	229'813	52
GUBERNAMENTALES	157,568	28	130,183	27	152'775	29	128,044	30
PRIVADOS DE TASA CONOCIDA								
PRIVADOS EN RENTA VARIABLE	129,105	23	148,010	31	101'769	19	101,769	24
EXTRANJEROS DE TASA CONOCIDA								
EXTRANJEROS DE RENTA VARIABLE								
PRODUCTOS DERIVADOS								
MONEDA EXTRANJERA	276'632	49	201'466	42	277'309	53	200'847	48
GUBERNAMENTALES	58,273	10	60,876	13	60'624	11	60,660	14
PRIVADOS DE TASA CONOCIDA	215,359	38	140,590	29	216'685	41	140,187	33
PRIVADOS DE RENTA VARIABLE								
EXTRANJEROS DE TASA CONOCIDA								
EXTRANJEROS DE RENTA VARIABLE								
PRODUCTOS DERIVADOS								
MONEDA INDIZADA								
GUBERNAMENTALES								
PRIVADOS DE TASA CONOCIDA								
PRIVADOS DE RENTA VARIABLE								
EXTRANJEROS DE TASA CONOCIDA								
EXTRANJEROS DE RENTA VARIABLE								
PRODUCTOS DERIVADOS								

* Los montos deben referirse a moneda nacional. Para productos derivados el monto es igual a primas pagadas de títulos opcionales y/o warrants y contratos de opción, y aportaciones de futuros.

APÉNDICE A8.1.1.7

PRESTAMOS	TIPO DE PRESTAMO	PRESTAMOS				
		FECHA EN QUE SE OTORGO EL PRESTAMO	MONTO ORIGINAL DEL PRESTAMO	SALDO INSOLUTO EJERCICIO ACTUAL	% PARTICIPACION CON RELACION AL TOTAL	SALDO INSOLUTO EJERCICIO ANTERIOR
PRESTAMOS CUYO SALDO INSOLUTO REPRESENTA MAS DEL 20% DE DICHO RUBRO	Hipotecario					
OTROS PRESTAMOS	Hipotecarios					

* Hipotecario, prendario, quirografario, con garantía fiduciaria.

Con respecto a este anexo, se informa que con fecha 31 de diciembre de 2018, Atradius Seguros de Crédito, S.A., no tiene celebrado ningún préstamo hipotecario.

APÉNDICE A8.1.1.7

INMUEBLES	TIPO DE INMUEBLE 1/	USO DEL INMUEBLE 2/	INMUEBLES			
			VALOR DE ADQUISICION	VALOR REEXPRESADO DEL EJERCICIO	% PARTICIPACION CON RELACION AL TOTAL	VALOR REEXPRESADO DEL EJERCICIO ANTERIOR
INMUEBLES CUYO VALOR REPRESENTA MAS DEL 20% DE DICHO RUBRO	URBANO	PROPIO	6,951	122'514	100%	116'270
OTROS INMUEBLES						

1/Urbano, Otros
 2/Propio, Arrendado, Otros

DISPOSICIÓN A8.1.1.8

Inversiones que representan el 3% o más del valor del portafolio total de inversiones de la institución, así como las inversiones que mantenga con partes relacionadas con las que existen vínculos con patrimoniales.

APÉNDICE A8.1.1.8

INVERSIONES QUE REPRESENTAN EL 3% O MAS DEL PORTAFOLIO TOTAL DE INVERSIONES						
NOMBRE COMPLETO DEL EMISOR	NOMBRE COMPLETO DEL TIPO DE VALOR	FECHA DE ADQUISICIÓN	FECHA DE VENCIMIENTO	A COSTO DE ADQUISICIÓN	B VALOR DE COTIZACIÓN	A/TOTAL % (1)
Udibonos S-190613	S	23-08-2016	13-06-2019	18,865	20,233	2.99
Udibonos S-190613	S	23-06-2016	13-06-2019	9,894	10,576	1.56
Udibonos S-190613	S	15-01-2015	13-06-2019	23,524	24,816	3.67
Cetes	BI	28-11-2018	21-02-2019	29,405	28,970	4.28
Cetes	BI	18-10-2018	17-01-2019	40,722	40,702	6.01
Eurobonos MEXC15	D1	02-11-2017	02-10-2023	21,560	20,296	3.00
Eurobonos CFE-260521	D2	14-03-2014	26-05-2021	17,360	16,568	2.45
Eurobonos CFE-260521	D2	20-12-2016	26-05-2021	19,575	18,870	2.79
BBVA Bancomer	Inversión Diaria	29-12-2017	02-01-2018	179,750	179,750	26.55
Acciones Naftac ISHRS	1B	04-02-2010	N.A	9,998	13,299	1.96
Acciones Naftac ISHRS	1B	17-03-2010	N.A	10,002	12,634	1.87
Acciones Naftac ISHRS	1B	15-04-2010	N.A	10,021	12,177	1.80
Acciones Naftac ISHRS	1B	17-02-2011	N.A	12,080	13,507	2.00
Acciones Naftac ISHRS	1B	13-03-2014	N.A	8,375	9,060	1.34
Acciones Naftac ISHRS	1B	03-12-2014	N.A	13,562	13,050	1.93
Acciones Naftac ISHRS	1B	14-09-2015	N.A	33,808	32,792	4.84
Acciones Walmex	1	12-03-2003	N.A.	1,931	15,791	2.33
Acciones Walmex	1	21-02-2006	N.A.	1,993	6,796	1.00
Total Portafolio**				540,543	677,017	

*En moneda nacional.

**Monto total de las inversiones de la institución.

Nota (1): El porcentaje que se muestra en la última columna, corresponde al cociente del Valor de Cotización / El Valor Total de las inversiones al 31 de diciembre del 2018.

APÉNDICE A8.1.1.8

INVERSIONES CON PARTES RELACIONADAS CON LAS QUE EXISTEN VINCULOS PATRIMONIALES O DE RESPONSABILIDAD							
NOMBRE COMPLETO DEL EMISOR	NOMBRE COMPLETO DEL TIPO DE VALOR	TIPO DE NEXO	FECHA DE ADQUISICION	FECHA DE VENCIMIENTO	A	B	A/TOTAL
					COSTO HISTORICO	VALOR DE MERCADO	% (1)

*En moneda nacional.

**Monto total de las inversiones de la Institución.

NOTA (1): el porcentaje que se muestra en la última columna, corresponde al cociente del valor de cotización entre el valor total de las inversiones al 31-de diciembre de 2018.

Con respecto a este anexo, se informa que con fecha 31 de diciembre de 2018, Atradius Seguros de Crédito, S.A., no tiene inversiones con partes relacionadas con las que existan vínculos patrimoniales o de responsabilidad.

NOTA DE REVELACIÓN 5
DEUDORES
DISPOSICIÓN A8.1.1.12.
Deudor por prima.
**APÉNDICE A8.1.1.12
DEUDOR POR PRIMA**

	MONTO			% DEL ACTIVO			MONTO* (MAYOR A 30 DIAS)		
	MONEDA NACIONAL	MONEDA EXTRANJERA	MONEDA INDIZADA	MONEDA NACIONAL	MONEDA EXTRANJERA	MONEDA INDIZADA	MONEDA NACIONAL	MONEDA EXTRANJERA	MONEDA INDIZADA
ACCIDENTES Y ENFERMEDADES									
VIDA									
PENSIONES									
DAÑOS	58'995	70'920	0	5.80%	6.97%	0.00%	0	0	0
RESPONSABILIDAD CIVIL									
MARITIMO Y TRANSPORTES									
INCENDIO									
CATASTROFICOS									
AGRICOLA									
AUTOMOVILES									
CREDITO	58'995	70'920	0	5.80%	6.97%	0.00%	0	0	0
DIVERSOS									
TOTAL	58'995	70'920	0	5.80%	6.97%	0.00%	0	0	0

*LOS MONTOS A REFLEJAR CORRESPONDEN A LOS SALDOS QUE REFLEJAN LAS CUENTAS DEL RUBRO DEUDORES POR PRIMAS.

DISPOSICIÓN A8.1.1.13.

Información referente a cualquier otro tipo de deudor que representan más del 5% de su activo.

Dentro del rubro de deudores al 31 de diciembre del 2018, ninguno representa más del 5% del activo, por lo que no se presenta información alguna.

**NOTA DE REVELACIÓN 6
RESERVAS TÉCNICAS**
DISPOSICIÓN A8.1.1.14.

Índice de suficiencia de las reservas de riesgos en curso.

APÉNDICE A8.1.1.14

INDICE DE INSUFICIENCIA DE LAS RESERVAS DE RIESGOS EN CURSO*					
Análisis por operación y ramo	%				
	EJERCICIO ACTUAL (t)	EJERCICIO ANTERIOR (t-1)	EJERCICIO ANTERIOR (t-2)	EJERCICIO ANTERIOR (t-3)	EJERCICIO ANTERIOR (t-4)
ACCIDENTES Y ENFERMEDADES					
ACCIDENTES PERSONALES					
GASTOS MEDICOS					
SALUD					
DAÑOS	N/A**	N/A**	N/A**	64.17%	54.72%
RESPONSABILIDAD CIVIL Y RIESGOS PROFESIONALES					
MARITIMO Y TRANSPORTES					
INCENDIO					
TERREMOTO Y OTROS RIESGOS CATASTROFICOS					
AGRICOLA Y DE ANIMALES					
AUTOMOVILES					
CREDITO	N/A**	N/A**	N/A**	64.17%	54.72%
CREDITO A LA VIVIENDA					
GARANTIA FINANCIERA					
DIVERSOS					
VIDA CON TEMPORALIDAD MENOR O IGUAL A UN AÑO					
VIDA CON TEMPORALIDAD SUPERIOR A UN AÑO					
PENSIONES DE LA SEGURIDAD SOCIAL					

* Para el caso de daños, accidentes y enfermedades, así como seguros de vida, con temporalidad menor o igual a un año, este índice se obtiene como el cociente de dividir el valor esperado de las obligaciones futuras por concepto de pago de reclamaciones y beneficios esperados de las pólizas en vigor entre el valor de la prima de riesgo no devengada de las pólizas en vigor de conformidad con los Capítulos 7.3 y 7.6 de la Circular Única de Seguros. Para el caso de vida con temporalidad superior a un año, este índice se obtiene como el cociente de dividir la reserva de riesgos en curso valuada por la institución de seguros entre el monto mínimo de la reserva de riesgos en curso de los seguros de vida antes referido de conformidad con el Capítulo 7.3 de la Circular Única de Seguros. Para el caso de pensiones derivados de las leyes de seguridad social, este índice se obtiene como el cociente del costo neto

de siniestralidad por concepto de beneficios básicos y adicionales, entre la siniestralidad esperada máxima, la cual se obtendrá como la suma de la prima emitida de retención del ejercicio de que se trate, más el rendimiento mínimo acreditable, menos el incremento a la reserva de riesgos en curso por concepto de beneficios básicos y adicionales, menos el incremento de la reserva de contingencia por concepto de beneficios básicos y adicionales. El rendimiento mínimo acreditable correspondiente a la suma del saldo al cierre del ejercicio inmediato anterior de la reserva de riesgos en curso por concepto de beneficios básicos y adicionales más el saldo al cierre del ejercicio inmediato anterior de la reserva de contingencia por concepto de beneficios básicos y adicionales, más la mitad de la prima emitida de retención, menos la mitad del costo neto de siniestralidad, por concepto de beneficios básicos y adicionales, todos estos términos multiplicados por el factor de 0.035 .

** Debido al nuevo método para el cálculo de la Reserva de Riesgos en Curso en el presente ejercicio, este dato no aplica.

DISPOSICIÓN A8.1.1.15.
Saldo de las reservas técnicas especiales

RESERVA ESPECIAL DE CONTINGENCIA	
AÑO	MONTO
2018	0
2017	0
2016	0
2015	0
2014	0

DISPOSICIÓN A8.1.1.16.

Datos sobre los resultados del triángulo de desarrollo de siniestros (provisiones y pagos por siniestros por año de ocurrencia), así como su comparación con la prima devengada.

APÉNDICE A8.1.1.16

DATOS HISTORICOS SOBRE LOS RESULTADOS DEL TRIANGULO DE DESARROLLO DE SINIESTROS POR OPERACIÓN Y RAMO					
AÑO EN QUE OCURRIÓ EL SINIESTRO.					
PROVISIONES Y PAGOS POR SINIESTRO	EJERCICIO	EJERCICIO	EJERCICIO	EJERCICIO	EJERCICIO
	ANTERIOR	ANTERIOR	ANTERIOR	ANTERIOR	ACTUAL
	(AÑO t-4)	(AÑO t-3)	(AÑO t-2)	(AÑO t-1)	(AÑO t)
EN EL MISMO AÑO		6,339	18,601	188,812	138,885
UN AÑO DESPUÉS	6,160	20,310	105,981	169,163	
DOS AÑOS DESPUÉS	5,529	123,596	70,199		
TRES AÑOS DESPUÉS	104,165	98,943			

CUATRO AÑOS DESPUÉS	74,136				
ESTIMACIÓN DE SINIESTROS TOTALES	169,160	221,587	200,376	302,610	352,638
SINIESTROS PAGADOS	116,647	132,947	137,487	190,409	219,783
PROVISIONES POR SINIESTROS	52,513	88,640	62,889	112,202	132,855
PRIMA DEVENGADA	251,226	330,990	186,294	117,401	99,436
LA ESTIMACIÓN DE SINIESTROS TOTALES SE REFIERE A SINIESTROS PAGADOS MAS PROVISIONES POR SINIESTROS.					

NOTA DE REVELACIÓN 8:

REASEGURO Y REASEGURO FINANCIERO.

DISPOSICIÓN A8.1.1.20.

Objetivos, políticas y prácticas adoptadas por el Consejo de Administración para retener, transferir y mitigar los riesgos de seguros asumidos.

I.- Resumen de los objetivos, políticas y prácticas adoptadas.

OBJETIVOS:

- a) Los Objetivos que se persiguen en la contratación de reaseguradores para la cesión de las operaciones son:
 - ◆ La seguridad de que el Reasegurador que se contrate haga frente a sus obligaciones,
 - ◆ Que se tenga una adecuada diversificación del riesgo , y
 - ◆ El adecuado aprovechamiento de la capacidad de retención de la aseguradora.
- b) El Objetivo que se persigue con el monitoreo de las operaciones de Reaseguro es que todas las operaciones que se realicen cumplan con las políticas que haya establecido el Consejo de Administración con el fin de que cada uno de los riesgos asumidos se encuentren debidamente cubiertos, así también, que los reaseguradores estén cumpliendo con sus responsabilidades que tomaron
- c) En la evaluación de las operaciones de Reaseguro, el Objetivo que se persigue es detectar si las políticas que fueron autorizadas por Consejo de Administración, requiere de alguna modificación o ampliación a las mismas y si están cumpliendo con la normatividad que establece la autoridad
- d) El Objetivo que se persigue en la administración de las operaciones de Reaseguro, es el de tener la certeza de que el personal encargado de esta actividad este cumpliendo con las políticas establecidas en esta materia.

POLÍTICAS:

a) Las políticas para la contratación de Reaseguradores que deben seguirse son las siguientes:

- ◆ *Se deberá seguir los lineamientos que en materia de Reaseguro establece el Grupo Atradius, al cual pertenecemos. El Grupo Atradius realiza la contratación directa a nivel global de la operación de reaseguro para todas sus compañías a nivel mundial, tomando en cuenta cumplir con los requerimientos que establece la normatividad en México para tomar reaseguro, en materia de Contratos Automáticos para el ejercicio de 2018 se cuenta con un sólo reasegurador que es Atradius Reinsurance DAC, registrado en México y con 70.0% de cesión, la retención de Atradius Seguros de Crédito, S.A., para el ejercicio 2018 es de 30.0% de los riesgos que se asuman y así también se tienen Contratos de Excesos de Perdida para cubrir la retención de la compañía, a partir de 700 mil Dólares.*

- ◆ *En relación a los Contratos Facultativos, se colocan de manera directa con el Grupo Atradius.*

En casos especiales, y por la naturaleza del negocio, se podrá ceder a uno o varios reaseguradores que no pertenezcan al Grupo Atradius y tener una retención diferente al 30.0%. En estos casos se deberá de notificar previamente al Grupo, y se deberá de seguir las siguientes políticas:

- ◆ *Los Reaseguradores que se contraten deben de contar con su registro para operar como tal, ante las autoridades Mexicanas.*
- ◆ *Se deberá de contar con la autorización del Comité de Reaseguro para la contratación de cualquier Reasegurador, ya sea para operaciones en Contratos Automáticos u Ofertas Facultativas,*
- ◆ *Debido a que el Comité de Reaseguro es el que autoriza que se contrate a los Reaseguradores, es obligatorio que sus miembros actúen en apego al Código de Ética y Manual para evitar Conflictos de Intereses que rige para los Consejeros, Funcionarios y Empleados que laboran en Atradius Seguros de Crédito, S.A. y en caso de existir algún asunto que implique conflicto de intereses para alguno de sus miembros, deberá de abstenerse de participar en la deliberación y votación de dicho asunto y deberá de quedar asentado en acta.*
- ◆ *En caso de que se tenga que elegir a un reasegurador entre dos o más para trabajar con él, se deberá de tomar en cuenta al que tenga mejor calificación de agencia internacional, que tenga la intención de participar tanto en Contratos Automáticos como en Contratos Facultativos, que acepte las mejores condiciones, para la cedente, en materia de comisiones por reaseguro cedido, cobros inmediatos, etc., cuidando la diversificación de los riesgos.*
- ◆ *De preferencia, el Reasegurador, deberá operar con otras Cedentes, a nivel mundial, operaciones de seguro de crédito.*
- ◆ *Para la formalización y conservación de soportes documentales de las operaciones de Reaseguros, deberán tenerse en el área de reaseguro, y en caso de contingencia o fuerza mayor se estará a lo dispuesto en el "Manual de Continuidad del Negocio y Plan de contingencia de Atradius Seguros de Crédito, S.A.", así como a la documentación que tiene en su poder el reasegurador, en caso de que se requiera.*

DETERMINACIÓN DE LA RETENCIÓN TÉCNICA.

La Retención Técnica que tiene la Institución es del 30.0% de la capacidad del contrato Cuota Parte, para el caso de que el 30.0% de Retención sea superior a la Retención Legal, el excedente está cubierto por un contrato de Exceso de Pérdida.

CARACTERÍSTICAS GENERALES.

La Institución cuenta con un Contrato Proporcional (Cuota Parte) el cual tiene las siguientes características:

	PERIODO	ANUAL
	% Cesión:	70.0%
	Comisión:	43.0%

La comisión del 43.0% es provisional, ya que dependiendo de la siniestralidad puede ir del 43.0% al 46.5%.

La Institución cuenta con Contratos Facultativos en los cuales las características pueden ser diferentes a las de los Contratos Proporcionales (Cuota Parte) y se pueden contratar por Póliza o por Riesgo

La Institución cuenta con un Contrato No Proporcional (Exceso de Pérdida) que empieza a cubrir a partir de los 700 mil Dólares.

II.- Mecanismo empleado para reducir los riesgos derivados de las operaciones de reaseguro.

El Consejo de Administración de Atradius Seguros de Crédito, S.A. formo el Comité de Reaseguros el cual tiene como objetivos:

1. Vigilar que las operaciones de Reaseguro, que se realicen, se apeguen a las políticas y normas que el Consejo de Administración haya definido y aprobado, así como a las disposiciones legales y administrativas aplicables.
2. Proponer al Consejo de Administración para su aprobación los mecanismos que permitan el monitoreo y la evaluación del cumplimiento de las políticas y normas establecidas por el mismo Comité, en materia de Reaseguro y proceder a instrumentarlas.
3. Evaluar periódicamente el logro de los objetivos estratégicos establecidos por el Consejo de Administración en materia de Reaseguro.

4. Informar periódicamente los resultados de su operación del Consejo de Administración por conducto del Director General.

III.- **Nombre, calificación crediticia y porcentaje de cesión a los reaseguradores.**

APÉNDICE A8.1.1.20-a

Número	Nombre del Reasegurador	Registro en el RGRE*	Calificación Fortaleza Financiera	% Cedido del total**	% de colocaciones no proporcionales del total ***
1	ATRADIUS REINSURANCE DAC	RGRE-901-05-326915	A3 MOODY'S	70.49%	100%
	Total			70.49%	100.0%

* Registro General de Reaseguradoras Extranjeras.

** Porcentaje de prima cedida total respecto de la prima emitida total.

***Porcentaje del costo pagado por contratos de reaseguro no proporcional respecto del costo pagado por contratos de reaseguro no proporcional total.

Calificación AM = A.M. Best.

Calificación S&P = Standard & Poors.

(Para integrar o agrupar los rubros contables, referirse al Capítulo 14.5 de la Circular Única de Seguros. Incluye instituciones mexicanas y extranjeras.

IV. **Nombre y porcentaje de participación de los intermediarios de reaseguro a través de los cuales la Institución cedió riesgos.**

APÉNDICE A8.1.1.20-b

	MONTO
Prima Cedida más Costo de Reaseguro No Proporcional total.	298,188
Prima Cedida más Costo Pagado No Proporcional colocado en directo.	298,188
Prima Cedida más Costo Pagado No proporcional colocado con intermediario.	0

Número	Nombre de Intermediario de Reaseguro	% de Participación
	Total	

* Porcentaje de cesión por intermediarios respecto del total de prima cedida.

[Para integrar o agrupar los rubros contables, referirse al Capítulo 14.5 de la Circular Única de Seguros].

DISPOSICIÓN A8.1.1.21.

Existencia de contratos de reaseguro que pudieran bajo ciertas circunstancias o supuestos reducir, limitar, mitigar o afectar de alguna manera cualquier pérdida real o potencial para las partes bajo el contrato de reaseguro.

La Institución no tiene contratos de reaseguro que pudiera, bajo ciertas circunstancias o supuestos, reducir, limitar, mitigar o afectar de alguna manera cualquier pérdida real o potencial.

I. Información de que no existen contratos de reaseguro verbales o escritos que no hubieran sido reportados a la autoridad.

La Institución no cuenta con contratos verbales o escritos, que no hubieran sido reportados a la autoridad.

II. Información de que por cada contrato de reaseguro firmado, la institución de seguros cuenta con un archivo de suscripción que documenta la transacción en términos técnicos, legales, económicos y contables, incluyendo la medición de la transferencia de riesgos.

La Institución cuenta con contratos firmados que documentan la transacción en términos técnicos, legales, económicos y contables, incluyendo la medición de la transferencia de riesgos.

DISPOSICIÓN A8.1.1.22.

Integración del saldo de las cuentas por cobrar y por pagar a reaseguradores.

APÉNDICE A8.1.1.22

ANTIGÜEDAD	NOMBRE DEL REASEGURADOR	SALDO DE CUENTA POR COBRAR*	% SALDO / TOTAL	SALDO DE CUENTAS POR PAGAR*	% SALDO / TOTAL
Menor a 1 Año	ATRADIUS REINSURANCE DAC			44,399	100.03%
	SWISS REINSURANCE COMPANY			(3)	-0.01%
	HANNOVER RUECKVERSICHERUNGS AKTIENGESELLSCHAFT			(2)	-0.01%
	TRANSATLANTIC REINSURANCE COMPANY			(2)	-0.01%
	MUENCHENER RUECKVERSICHERUNGS-GESELLSCHAFT			(1)	0.00%
	PARTNER REINSURANCE EUROPE LIMITED			(1)	0.00%
	PARIS RE			(1)	0.00%
	AXIS RE LIMITED			(1)	0.00%
	SCOR SWITZERLAND AG			(1)	0.00%

Mayor a 1 año y menor a 2 años					
Mayor a 2 años y menor a 3 años					
Mayor a 3 años					
Total				44,387	100%

*PARA INTEGRAR O AGRUPAR LOS RUBROS CONTABLES, REFERIRSE AL CAPITULO 14.5 DE LA CIRCULAR UNICA DE SEGUROS.

NOTA DE REVELACIÓN 9
MARGEN DE SOLVENCIA
DISPOSICIÓN A8.1.1.24.

Información sobre su requerimiento de capital al cierre del ejercicio en reporte de los dos ejercicios anteriores indicando los componentes que integran dicho requerimiento conforme a lo previsto en las reglas para el Requerimiento de Capital de Solvencia de las instituciones de seguros vigentes.

APÉNDICE A8.1.1.24

Suficiencia de Capital				
Concepto	Ejercicio Actual	Monto		
		Ejercicio Anterior (1)	Ejercicio Anterior (2)	
I.- Suma Requerimiento Bruto de Solvencia	121,009	102,208	96,815	
II.- Suma de Deducciones	0	0	0	
III.- Requerimiento de Capital de Solvencia (RCS) = I-II	121,009	102,208	96,815	
IV.- Activos Computables al RCS	401,182	404,942	479,209	
V.- Margen de Solvencia (Faltante en Cobertura) = IV-III	280,173	302,734	382,394	

NOTA DE REVELACIÓN 10
COBERTURA DE REQUERIMIENTO ESTATUTARIOS
DISPOSICIÓN A8.1.1.25.

Forma en que sus inversiones cubrieron los requerimientos estatutarios de Reservas Técnicas (incluyendo el de liquidez), Requerimiento de Capital de Solvencia y Capital Mínimo Pagado.

APÉNDICE A8.1.1.25
Cobertura de requerimientos estatutarios

Requerimiento Estatutario	Índice de Cobertura			Sobrante (Faltante)		
	Ejercicio Actual	Ejercicio Anterior (1)	Ejercicio Anterior (2)	Ejercicio Actual	Ejercicio Anterior (1)	Ejercicio Anterior (2)
Reservas técnicas ¹	1.85	2.04	2.90	238,044	240,637	324,796
Requerimiento de Capital de Solvencia ²	3.32	3.96	4.95	280,173	302,734	382,394
Capital mínimo pagado ³	15.22	16.16	15.51	431,486	431,295	399,163

1. Inversiones que respaldan las reservas técnicas / reservas técnicas.
2. Inversiones que respaldan el requerimiento de capital de solvencia más el excedente de inversiones que respaldan las reservas técnicas/ requerimiento de capital de solvencia.
3. Los recursos de capital de la Institución computables de acuerdo a la regulación /Requerimiento de capital mínimo pagado para cada operación y/o ramo para los que esté autorizada la Institución.

Nota: Los datos presentados en este cuadro pueden diferir con los datos dados a conocer por la Comisión Nacional de Seguros y Fianzas de manera posterior a la revisión que esa Comisión realiza de los mismos.

*La Institución A.M. Best Rating Services, Inc; ha afirmado la calificación de Fortaleza Financiera de **A (EXCELENTE)**, la calificación Crediticia de Emisor de Largo Plazo de **"a+"** y la calificación en Escala Nacional México de **"aaa.MX"** de **ATRADIUS SEGUROS DE CREDITO, S.A.** La perspectiva de estas calificaciones de crédito es **ESTABLE**, con fecha 19 de octubre de 2018.*

NOTA DE REVELACIÓN 12

ADMINISTRACIÓN DE RIESGOS

DISPOSICIÓN A8.1.1.27.

Identificación y descripción de los riesgos derivados de las obligaciones contraídas. Se deberán dar a conocer las políticas de administración de riesgos aprobadas por su consejo de administración, así como los controles implantados para su vigilancia. Dentro de la información a incluir deberá considerarse la siguiente:

1. Los riesgos derivados de las obligaciones contraídas por la institución son monitoreados y controlados.

De acuerdo con la Circular Única de Seguros y Fianzas, Capítulo 3.2., la Institución cuenta con políticas y procedimientos necesarios para la administración integral de los riesgos a los que está expuesta, lo anterior se encuentra documentado en el Manual de Políticas y Procedimientos para la Administración Integral de Riesgos (El Manual) aprobado por el Consejo de Administración, que tiene por objeto el identificar, medir, monitorear, limitar, controlar, informar y revelar los distintos tipos de riesgos. El Manual cuenta con las políticas y procedimientos para los riesgos técnicos, mercado, de crédito, de liquidez, operativo y legal.

El Área de Administración de Riesgos (AR) deberá considerar aspectos generales como:

- *El desarrollo de políticas en materia de AIR, así como la supervisión del cumplimiento de dichas políticas.*
- *El desarrollo de estrategias de administración de riesgo a nivel institucional.*
- *La evaluación y el seguimiento continuo del perfil de riesgo de la Institución, con el fin de desarrollar nuevas estrategias de negocio ante cambios en las condiciones del mercado y objetivos propios de la Institución.*
- *La función del Área de AIR estará soportada por el Comité de Inversiones y un despacho externo especializado en administración de riesgos financieros para llevar a cabo la medición de riesgos de mercado, crédito y liquidez.*

2. Los objetivos y políticas de suscripción de riesgos.

La Institución cuenta con objetivos, políticas y procedimientos para la suscripción de riesgos, lo anterior se encuentra documentado en el manual tanto de Suscripción de Póliza como en el de Lineamientos de Suscripción de Riesgos. El Consejo de Administración de la Institución, integró e instaló el Comité de Suscripción, el cual tiene como objetivo, auxiliar al Consejo de Administración en el diseño, operación, vigilancia y evaluación de las políticas y estrategias en materia de suscripción.

Uno de los principales objetivos del proceso de Suscripción de Riesgos, es el de asegurar que se cumpla con el perfil de riesgo, al que estratégicamente, se encuentra expuesta la Institución.

El Comité de Suscripción tendrá las siguientes funciones:

- *Vigilar que la suscripción de los seguros se apegue a las políticas y normas que el Consejo de Administración apruebe.*
- *La aprobación de modificaciones a contratos, criterios y montos asegurados.*
- *La evaluación del desempeño de las operaciones del producto.*

- *Informar al Consejo de Administración cuando menos trimestralmente, acerca de la cartera vigente, contratos nuevos, propuestas de modificaciones y observaciones realizadas en auditoría interna y externa.*

3. Las técnicas empleadas para analizar y monitorear la mortalidad, supervivencia, morbilidad, severidad y frecuencia.

Con base en el comportamiento histórico de los siniestros ocurridos, se crean estadísticos para determinar la frecuencia y severidad de los mismos, ya sea por sector económico, por calificación, por entidad federativa, etc. Derivado de lo anterior, son aplicadas las medidas correctivas en los procesos de Suscripción de Pólizas y Suscripción de Riesgos.

4. El proceso de administración de siniestros

Al recibir una reclamación por parte del asegurado, el área de Siniestros revisa la documentación que ampara dicha reclamación, verificando que la operación esté asegurada. Posteriormente se realizan gestiones de cobro en representación del asegurado. Contactando al deudor para determinar la situación del mismo y la viabilidad de recuperación.

Una vez que se determina que la reclamación es procedente conforme a las condiciones generales de la póliza, se efectúa el pago de la indemnización y se continúa con las labores de recuperación hasta cerrar el caso.

5. Las políticas de suscripción para garantizar una adecuada clasificación de riesgos y tarificación para cada asegurado.

En cuanto a las políticas de Suscripción de Póliza, la Institución se apega a la Nota Técnica aprobada por la Comisión Nacional de Seguros y Fianzas, así como a las directrices que el Grupo Atradius tiene establecidas con base en su experiencia.

La función principal del Área de Suscripción, es adquirir un portafolio de Pólizas que generen una rentabilidad aceptable a cambio del riesgo asumido para así, proteger a la Institución contra pérdidas, para dar cumplimiento a lo anterior, deberá:

- *Suscribir los riesgos con base en niveles de autoridad por sumas aseguradas.*
- *Clasificar y actualizar, cuando sea necesario, los riesgos asumidos para una correcta tarificación.*
- *Investigar, corroborar y dar seguimiento a las solicitudes, tanto para nuevo negocio como para las pólizas existentes, sobre la veracidad de la información requisitada por el Área.*
- *Realizar las acciones necesarias para dar cumplimiento a las normas en cuanto a la Prevención de Lavado de Dinero (PLD)*

6. Las políticas y técnicas establecidas para el control de los riesgos derivados del manejo de las inversiones

De acuerdo con lo establecido en la Circular Única de Seguros y Fianzas, Capítulo 3.2. la Institución llevó a cabo la

medición, monitoreo y control de los riesgos de mercado, liquidez y crédito por contraparte, a los que se encuentra expuesta su cartera de inversiones durante el ejercicio de 2018, mediante sesiones mensuales del Comité de Inversiones, en donde:

- Se dio seguimiento a los límites de riesgos, mismos que fueron autorizados por el Consejo de Administración y que son revisados anualmente. Es importante señalar que, durante 2018, no fueron excedidos los límites autorizados para este tipo de riesgos.
- Se dio seguimiento a las políticas de medición de riesgos y la estructura de límites de tolerancia al riesgo.
- Se revisó el Manual de Administración Integral de Riesgos, así como sus posibles modificaciones y/o actualizaciones para turnar a Consejo de Administración.

Las principales políticas para los riesgos a los que se encuentra expuesta la cartera de inversiones de la Institución son:

➤ **POLITICAS DE RIESGOS DE MERCADO:**

- Llevar a cabo la medición de riesgos de mercado, con un modelo tipo Valor de Riesgo (VaR), con el nivel de confianza y horizonte temporal que cumpla con lo establecido en la Circular Única de Seguros y Fianzas.
- El Área de Administración Integral de Riesgos, revisa cuando menos semestralmente, los supuestos contenidos en los modelos y parámetros de medición, para en su caso, proponer su modificación o actualización.
- Sin perjuicio de lo anterior, el Comité de Inversiones puede determinar una medida complementaria de riesgo que considere adecuada para la administración de este tipo de riesgo.

➤ **POLITICAS DE RIESGO DE CREDITO:**

- Diseñar procedimientos de control y seguimiento del riesgo de crédito, los cuales deberán establecerse con base en la calificación de la contraparte.
- Estimar la exposición al riesgo de crédito, así como la pérdida esperada con base en el valor a mercado de los activos y la probabilidad de incumplimiento del emisor de dicho activo.
- Se establece una estructura de límites como contraparte que no permita que ninguna contraparte sobrepase su capacidad de endeudamiento con la Institución.

➤ **POLITICAS DE RIESGO DE LIQUIDEZ:**

- Medir y dar seguimiento al riesgo por la imposibilidad de vender o transferir anticipadamente a descuentos inusuales, un activo para cubrir compromisos de pago.

- *El nivel de bursatilidad de los valores en tenencia.*
- *Medir y monitorear el riesgo ocasionado por diferencias entre los flujos de efectivo proyectados a distintas fechas, considerando los activos y pasivos de la Institución denominados en moneda nacional, extranjera y en unidades de inversión (Udis).*

➤ **POLITICAS DE RIESGO OPERATIVO:**

- *Promover la cultura de identificación y control de los riesgos operativos en cada área de la Institución.*
- *Implementar una metodología para la identificación de los riesgos operativos con el objetivo de contar con elementos cualitativos y cuantitativos de análisis, los que serán la base para definir los controles internos y planes de contingencia que le permitan a la Institución actuar con oportunidad.*
- *Definir e implementará los controles administrativos y/o tecnológicos que minimicen las exposiciones a riesgos operativos, de forma paralela al establecimiento de los procesos. Estos deberán ser regularmente revisados y, en su caso, modificados para mantener su eficacia.*
- *Establecer y mantener respaldos de la documentación básica para todas las operaciones realizadas por la Institución, con el fin de garantizar las evidencias y el rastreo de dichas operaciones.*
- *Establecer medidas de control y prevención de riesgos operativos que se lleven a cabo en cada área de la Institución.*

➤ **POLITICAS DE RIESGO LEGAL:**

- *Estimar la posibilidad de resoluciones judiciales o administrativas desfavorables, así como la posible aplicación de sanciones, en relación con las operaciones que se lleven a cabo. En dicha estimación se deberán incluir los litigios en los que las instituciones sean actoras o demandadas, así como los procedimientos administrativos en que participe.*
- *Proporcionar un marco metodológico para que se pueda controlar el riesgo legal en que podría incurrir la Institución.*
- *Establecer un esquema de seguimiento que permita prever los riesgos legales antes de que se concreten.*
- *Crear una base histórica de litigios y multas a los que la Institución ha sido expuesta.*

- *El Responsable del Área de Cumplimiento deberá enviar al Área de AIR el estatus de los litigios que mantenga abiertos, con el fin de que esta última realice estimaciones basadas en la probabilidad de ganar o perder o un caso, para actuar de manera proactiva.*

7. Los controles implantados respecto del incremento de los gastos.

El control de gastos esta implementado por centros de costos a través del presupuesto anual, el cual es monitoreado mensualmente para observar y corregir desviaciones respecto del presupuesto autorizado.

DISPOSICIÓN A8.1.1.28.

Medidas adoptadas para la medición y administración de riesgos, así como sobre pérdidas potenciales, respecto de lo siguiente:

I. Riesgo de Crédito;

Son aquellos que se derivan de un posible incumplimiento por parte de un acreditado de la Institución. Al término del ejercicio 2018, el riesgo de crédito por contraparte se encontraba en los siguientes niveles.

Capital	542,040
Riesgo	283
%Riesgo/Capital	0.05%
Riesgo en Estrés	792
%Riesgo en Estrés/Capital	0.15%

II. Riesgo de Mercado;

El riesgo de mercado se refiere a las pérdidas potenciales que se derivan del cambio en el valor de los instrumentos que integran el portafolio, debido a la variación de los precios, así como de los factores de riesgo que inciden en la cartera, tal como tasas de interés y tipo de cambio y plazos.

El Comité de Inversiones revisa mensualmente, las estrategias y acciones que están relacionadas con la exposición de la Institución al riesgo de mercado.

Los parámetros de medición para este tipo de riesgos son:

Método de VaR: Paramétrico
Nivel de Confianza: 99.5%
Media Cero
Lambda: 0.87
No. Obs. para la MVC: 65

El modelo y parámetros utilizados para la medición de los riesgos de mercado, son revisados mensualmente mediante la prueba de análisis retrospectivo (BackTesting). Es importante señalar que, durante 2018, no se observaron pérdidas superiores al VaR estimado.

La política establecida para la determinación del consumo de los límites de riesgos de mercado, consiste en mensualizar el VaR diario, tomar la proporción de este con relación al capital para contrastar este dato con el límite aprobado por el Consejo de Administración.

Debido a que el VaR sirve para estimar pérdidas potenciales bajo condiciones normales, mensualmente se realizan pruebas bajo condiciones extremas considerando las peores fluctuaciones que han observado los precios de los activos que integran el portafolio y estimando diferentes intervalos de tiempo (peor día, semana, mes o trimestre):

Período	%Pérdida
1 Día	-2.30%
1 Semana (5)	-2.47%
1 Mes (22)	-3.83%
1 Trimestre (66)	-4.76%

III. Riesgo de Liquidez;

El Comité de Inversiones vigila los riesgos de liquidez invirtiendo los recursos a plazos de acuerdo a una adecuada estimación de flujos de caja y limitando las inversiones de baja bursatilidad. Así se encontraba distribuido el portafolio al cierre de diciembre de 2018:

<i>Instrumento</i>	<i>%</i>
Alta	100%
Media	0%
Baja Y Nula	0%
Total	100%

III. Riesgo Operativo;

El riesgo operativo se refiere a las pérdidas potenciales que resultan de fallas en los procesos internos, personas y sistemas, así como de eventos externos adversos e inesperados.

Durante 2018, se ha realizado la labor de mapeo de procesos por parte del Área de Control Interno.

El Comité de Auditoría por medio del Área de Control Interno, revisa los procesos de las distintas áreas y propone controles a los mismos con el fin de minimizar errores operacionales en dichos procesos.

IV. Riesgo Legal;

El riesgo legal por su parte se refiere a las pérdidas potenciales que registre la Institución por omisiones o fallas en la documentación de las transacciones que se realizan cotidianamente.

Por medio del Responsable del Área de Cumplimiento, se dan a conocer los casos que se encuentren abiertos del ámbito legal. Durante 2018 no fueron reportados casos importantes.

DISPOSICIÓN A8.1.1.29.

Concentraciones o cúmulos de riesgos técnicos a los que están expuestas. En este sentido deberán describir cualitativa y cuantitativamente los tipos de concentraciones y acumulaciones de riesgos a las que están expuestas, así como su dimensión, describiendo los métodos y supuestos empleados para obtener los datos cuantitativos. Deberán describir la forma en que dichos riesgos son atendidos y mitigados de manera específica mediante la contratación de reaseguro y de otros instrumentos, esta información deberá contener como mínimo lo siguiente:

I. Concentración Geográfica del Riesgo Asegurado, deberá informarse cuando sea factible de la Distribución

Geográfica de las Primas Emitidas, considerando que la Concentración Geográfica del Riesgo Asegurado se refiere a la Ubicación Geográfica en donde se localiza dicho Riesgo, no en donde fue emitido el contrato.

	PRIMAS EMITIDAS %
MEXICO	73%
OTROS PAISES	27%
	100.00%

II. Concentración Sectorial de Riesgo Asegurado. Deberá informarse cuando sea Factible de la Distribución Sectorial de sus Primas Emitidas con base en los Indicadores de Riesgo, tales como el Número Total de Asegurados o la Suma Asegurada.

	SUMA ASEGURADA
SECTOR METALES	23%
SECTOR MANUFACTURERO	46%
SECTOR COMERCIO	13%
OTROS	18%
	100.00%

III. Concentración de Riesgos de Naturaleza Catastrófica. Deberá incluirse en la Nota de Revelación respectiva información sobre los Cúmulos de Riesgos de Terremoto, Riesgos Hidrometeorológicos y otros Riesgos de Naturaleza Catastrófica.

Esta institución no tiene riesgos de naturaleza catastrófica por lo que no presenta información alguna.

OTRAS NOTA DE REVELACIÓN

DISPOSICIÓN A8.1.1.33.

Nombre del auditor externo que haya dictaminado los estados financieros.

Firma	Tipo de Auditoría	Razón Social	RFC
PWC	Financiera	PricewaterhouseCoopers, S.C.	PRI981101785
KPMG	Actuarial	KPMG Cárdenas Dosal, S.C.	KCD920903G48

DISPOSICIÓN A8.1.1.35.

Si la institución de que se trate decide hacer pública cualquier otra información, deberá acompañar el detalle analítico y de las bases metodológicas que permitan comprender con claridad dicha información, facilitando así una adecuada interpretación de la misma.

La Institución no hace pública alguna información en adición a esta Circular.

DISPOSICIÓN A8.1.1.39.

Durante el ejercicio de 2018 Atradius Seguros de Crédito, no emitió ni registró en su contabilidad primas anticipadas.

DISPOSICIÓN A8.1.1.2.

Atradius Seguros de Crédito durante el ejercicio de 2018, no celebró acuerdos para la realización de pagos de comisiones contingentes.



SR. KAREL VAN LAACK LAUWRIER
DIRECTOR GENERAL



LIC. JOSE MANUEL MARTINEZ HERNANDEZ
AUDITOR INTERNO



C.P.C. JOSE ANTONIO RIVERA RUIZ
DIRECTOR ADMINISTRATIVO Y DE FINANZAS